ANO XXVIII — RIO DE JANEIRO, QUARTA-FEIRA, 3 DE AGÔSTO DE 1955 — N. 8.300

Diario Carioca

☆ Fundador: J. E. DE MACEDO SOARES ☆

Diretor Presidente: Horácio de Carvalho Jr. — Diretor Redator-Chefe: Danton Jobim

BIBLIOTECA NACIONAL

RETIRARIA JUAREZ LANÇANDO GOLPE

PSD: faccioso o tribunal do Rio G. do Sul

O deputado Moisio de Castro, que funcionou como advogado do PSD nacional no caso suscitado na justiça pelo diretório do Rio Grande do Sul, afirmou, na reunião do diretório nacional pessedista, que considera a decisão do Tribunal Regional gaúcho 'frivola e facciosa'.

Essa decisão, como se sabe, foi para considerar nula a nomeação da comissão de reestruturação pela inexistência legal do diretório nacional.

VAI CONTESTAR

O senador Dario Cardoso, principal "expert" do PSD em matéria de legislação eleitoral está preparado para contestar no TSE aquela decisão, alegando que a intervenção no diretório do Rio Grande do Sul foi decretada pela VII Convenção Nacional do PSD, sendo o sr. Amaral Peixoto, presidente do partido, cuja situação regular foi proclamada pelo ministro Edgard Costa, o simples executor da medida.

Os dissidentes do PSD gaúcho continuavam a falar ontem em arma secreta para anular a convenção, mas o senador Dario Cardoso está tranquilo quanto ao desfecho do caso na esfera judiciária.

Sem clima a emenda Raul Pila

Será votada hoje na Câmara dos Deputados a Emenda Constitucional que visa instituir no país o regime parlamentarista.

A Emenda do sr. Raul Pila está fadada à rejeição, pois não encontra ambiente para obter o "quorum" constitucional indispensável. Aliás, nem o seu próprio autor, o deputado Pila, acredita na possibilidade de vitória de sua proposta.

Banco de Crédito Real de Minas Gerais S. A.

65 ANOS de bons serviços

Danton Coelho será o vice de Ademar

Será o sr. Danton Coelho o candidato do sr. Ademar de Barros à Vice-Presidência da República. Embora essa decisão não esteja oficializada, e contra ela lutem ainda alguns setores do PSP, sabe-se que o ex-Governador de São Paulo, ao viajar ontem para Mato Grosso, deixou assentada a escolha do antigo "pombo-correio", signatário do Protocolo de Itu de 1950, juntamente com o sr. Erlino Salzano.

O Ministro do Trabalho, sr. Alencastro Guimarães, entendeu-se com o sr. Ademar, prometendo dar tôda a cobertura à campanha Ademar-Danton, filiando-se oficialmente à dissidência do PSD.

CAIADO DESILUDIDO

O senador Caiado de Castro já teria perdido as esperanças de derrotar o sr Danton na corrida pela vice-presidência. Sòmente o sr. Atílio Vivacqua, invocando a necessidade de assegurar os compromissos com uma dissidência do PR, insistiria ainda na sua própria candidatura.

Deve-se reunir uma assembléia das dissidências partidárias que apoiam o sr. Ademar de Barros para indicar oficialmente o candidato à Vice-Presidência.

O candidato de PSP ao Catete deverá se demorar por 15 dias na sua viagem de propaganda pelo Brasil Central, e sòmente quando regressar estará oficializada a candidatura do sr. Danton Coelho.

Alega o sr. Danton que não aceitou a indicação, mas apenas se sujeitou a ela, em face do acôrdo do sr. Ademar com o sr. Alencastro Guimarães. No PSP persistem zonas de resistência ao deputado trabalhista carioca.

Cerdeira passou à liderança

O sr. Arnaldo Cerdeira, líder do PSP na Câmara, decidiu-se a acompanhar o sr. Ademar de Barros, na sua atual viagem de propaganda, para tentar, com isso, aliviar a tensão na bancada do PSP, provocada pelos pronunciamentos públicos do deputado Carvalho Sobrinho contra a sua liderança.

Pela chefia da bancada ficou respondendo o sr. Teotonio Monteiro de Barros, a quem o sr. Ademar incumbiu a tarefa de recompor a unidade da bancada.

Encerrado o alistamento eleitoral

Encerra-se hoje em todo o país, de acôrdo com o que estabelece o Código Eleitoral, o prazo de alistamento de eleitores, bem como para transferência de zonas dos que, já o sendo, mudaram de residência. O alistamento somente será reaberto após o pleito de 3 de outubro.

Essa determinação legal visa a possibilitar que os cartórios disponham de tempo para preparar todos os títulos requeridos, até 60 dias antes das eleições.

Apanhem seus títulos

Aos eleitores que ainda não receberam os seus títulos, os cartórios de tôdas as zonas eleitorais estão convidando para que o façam, com brevidade, a fim de evitar o acúmulo de serviços e as naturais dificuldades nas proximidades da data do pleito.

Às 12 horas de hoje, o Tribunal Regional Eleitoral do D. F. estará reunido, por convocação de seu presidente, desembargador Eurico Paixão, para interpretação do novo diploma eleitoral, assim como adoção das providências de sua alçada, cuja execução ficarão a cargo do diretor daquele órgão, dr. Elvo Santoro.

Banco Comercial de Minas Gerais S. A.

Aberto o dia todo

Cobranças gratuitas

Rua 1.º de Março, 15

Fone: 23-2414

"SÃO PAULO"

COMPANHIA NACIONAL DE SEGUROS DE VIDA

DIRETORES

Dr. José Maria Whitaker

Dr. Erasmo Teixeira de Assumpção

Dr. José Carlos de Macedo Soares

Sede — Rua 15 de Novembro, 324 — São Paulo

Sucursal no Rio de Janeiro — Av. Rio Branco, 173 — 10.º andar

O TEMPO

TEMPO: Instável, com nevoeiro.
TEMPERATURA: em declínio.
VENTOS: do quadrante sul.
MAXIMA: 24,0.
MINIMA: 18,5.

"PORGY AND BESS" NA BIENAL

Os artistas da Companhia Americana "Porgy and Bess", que tanto sucesso obtiveram em sua recente Temporada, fizeram uma visita à Bienal de São Paulo. — Na foto, uma das cantoras do famoso conjunto olha obliquamente para uma das composições abstratas de Antônio Bandeira, um dos expositores da Seção Brasileira. — (Cortesia do Serviço Fotográfico da Bienal paulista)

CIDADE EM BRANCO

A população de Porto Alegre encontrou, no aspecto singular que a cidade tomou coberta de neve, atração logo aproveitada com todo bom humor. Homens e crianças exploraram a novidade criando bonecos que os passantes se detinham a admirar, apesar dos 3 graus abaixo de zero, repetindo um frio que só acontecera antes em 1910. — Na foto, cedida gentilmente pelo jornal "Clarim", dois flagrantes de rua na capital gaúcha, durante os dias de mais forte queda de neve.

UDN prepara cartada espetacular

Prepara-se a UDN para propor espetacularmente a retirada da candidatura do general Juarez Távora à Presidência da República, sob pretexto de que se sabe de antemão que as eleições serão fraudadas.

Êsse o segrêdo que está por trás dos discursos dos srs. Afonso Arinos e João Agripino na Convenção Nacional do partido que, reunida, a pretexto de proclamar o general Juarez o candidato, serviu para que os líderes udenistas proclamassem que não se conformariam com eleições fraudadas.

O MOMENTO E O PRETEXTO

Esperariam os chefes da UDN o fracasso do projeto de lei instituindo a cédula oficial de votação e a derrota da emenda parlamentarista para propor, com o apoio da dissidência do PSD, a retirada da candidatura Juarez Távora, com o declarado apoio à interferência militar.

Para tanto, seria aguardado não sòmente o desfecho dos casos em curso no Parlamento, como também o momento que os líderes do golpe julgariam oportuno. Êsse movimento oportuno poderia se dar inclusive, sòmente na véspera do pleito, de maneira a criar perplexidade e espanto no seio do eleitorado.

A articulação e a manobra

Os discursos dos srs. João Agripino e Afonso Arinos foram articulados com o alto comando partidário incumbindo-se o secretário geral de traçar aquilo que é considerado o "estado atual" da situação brasileira, ficando com o líder a missão de proclamar que seu partido não se conformaria com a permanência do estado atual ou o desenvolvimento desse estado atual num estado futuro, dentro da mesma linha.

De tudo resulta que a convenção nacional da UDN, encerrada domingo último, não teve por objetivo proclamar a candidatura do general Juarez Távora, mas, pelo contrário preparar os fundamentos ideológicos e políticos da retirada dessa candidatura.

Jango desfaz as manobras do candidato do PSP

VITÓRIA, Julho (De Evandro Carlos de Andrade, enviado especial do DC) — "Votar em mim, sem votar também em Juscelino, é jogar fora o voto" — vem afirmando às populações capixabas o sr. João Goulart, em permanente esclarecimento sôbre a situação do PTB, de modo a anular, no eleitorado trabalhista do Espírito Santo, o temor de que o sr. Juscelino Kubitschek venha a resultar num presidente prejudicial aos interêsses espiritosantenses, na questão territorial com Minas.

O empenho de Jango em anular essa opinião é tanto mais veemente quando se verifica a cada passo que o sr. Ademar de Barros, aproveitando tal situação, faz a sua propaganda no Espírito Santo indicando em sua chapa o nome de Jango Goulart para a Vice-Presidência da Republica.

DANTON MANOBRA

O sr. Danton Coelho, que acompanha o sr. Ademar de Barros na campanha, afirma-se emissário credenciado pelo PTB para declarar que o candidato do partido de Vargas à Presidência é o ex-Governador paulista, de modo a confirmar a impressão, muito difundida no Estado, de que "Ademar é o verdadeiro sucessor de Getúlio".

Propaganda

Ainda com êsse intuito, têm sido espalhados por todo o Espírito Santo cartazes em que se vê, em hábil (mas constatável) foto-montagem, os retratos de Ademar e Jango, como se estivessem em alegre palestra.

Traição ao PTB

Desfazendo a manobra ademarista, não só nos comícios como também em conferências com líderes sindicais capixabas, o sr. João Goulart tem declarado:

— O trabalhista que, votando em mim, deixa de votar em Juscelino Kubitschek, está traindo o PTB e prejudicando-se a si próprio, pois o ex-governador de Minas é o único candidato que assumiu com o nosso partido o compromisso de cumprir o programa-mínimo que lhe foi apresentado. Vencendo qualquer outro candidato, não terei prestígio nem meios para conseguir a realização dêsse programa.

Querem os EE. UU. que a China prometa renunciar à fôrça

WASHINGTON, 2 (AFP) — Alem da libertação dos prisioneiros civis e militares, os Estados Unidos procuram obter da China comunista uma declaração formal de renúncia ao uso da fôrça para a realização de seus designios.

Foi isso o que resultou das declarações do secretário de Estado, John Foster Dulles, por ocasião de sua entrevista de hoje à imprensa, quase inteiramente consagrada às relações entre os Estados Unidos e a China comunista em geral e às conversações diplomáticas sino-americanas em particular.

O DISCURSO DE CHOU-EN-LAI

O sr. Dulles declarou que ficara satisfeito em constatar que, no seu discurso de sábado último, o sr. Chou-en-Lai fôra mais longe no sentido de renúncia à fôrça do que em qualquer outro momento.

Êsse discurso, a libertação dos aviadores norte-americanos e, se se realizar, a libertação dos civis norte-americanos ainda detidos por Pequim, poderiam marcar o começo de uma nova fase nas relações entre a China comunista, os Estados Unidos e o resto do mundo, declarou a êsse respeito o Secretário de Estado.

Uma conferência

Em resposta a uma pergunta, o sr. Dulles disse que a aceitação pela China comunista, do princípio da renúncia ao uso da força não acarretaria necessàriamente ser objeto de uma conferência dos Ministros de Negócios Estrangeiros de Washington e de Pequim.

O objetivo visado pelos Estados Unidos, precisou o sr. Dulles, é o estabelecimento progressivo de uma situação onde a China comunista renunciaria ao uso da força para realizar seus designios. Isso poderia, por exemplo, tomar a forma de uma declaração de política do Govêrno de Pequim, mas não pela forma de um acôrdo bi-lateral sino-norte-americano.

A política dos EE.UU.

Em seguida o secretário de Estado traçou a imagem esquemática seguinte da política dos Estados Unidos para com a China comunista: os Estados Unidos não negociam quando lhes apontam uma pistola à cabeça.

(Conclui na 10ª página)

Comunicado da Justiça: Toneleros

Visando a "defesa do bom nome da Justiça local" em face de comentários que têm sido feitos, ultimamente, com referência ao andamento do famoso "processo de Toneleros", o Presidente do Tribunal de Justiça do Distrito Federal distribuiu nota a respeito do assunto.

Após historiar as várias etapas por que tem passado o referido processo, conclui o magistrado por afirmar que "a Justiça local tem cumprido exatamente os seus deveres, enfrentando as maiores dificuldades e sacrifícios".

A nota

A nota do presidente do Tribunal de Justiça do D. F., é a seguinte:

(Conclui na 10ª página)

★ Caminho certo e seguro ★

Nos meses passados de junho e julho, o Govêrno não emitiu papel-moeda para as suas despesas. No primeiro semestre do ano foi feita a redução de um bilhão e quatrocentos mil cruzeiros nos gastos orçamentários. Agora, tivemos a grande geada, que dará, segundo as estimativas mais prudentes, uma baixa de três a quatro milhões de sacas na safra de café. Perderemos as cambiais correspondentes; vai naturalmente subir o preço da mercadoria exportável; em todo caso os nossos amigos colombianos encontrarão, em novos têrmos, os problemas ligados à posição estatística e à distribuição do artigo nos mercados consumidores.

Subsistirá, entretanto, a questão nevrálgica da economia e das finanças do país, que é o desequilíbrio entre o preço e o valor dos produtos de consumo, que formam o padrão do custo da vida. Essa questão é inerente às contingências de tôda moeda fiduciária, cujas cotações internas e externas resultam de numerosos fatores, inclusive políticos e sociais. Mas não podemos esquecer que o assunto câmbio corresponde a uma indeclinável realidade. Os países, como o nosso, que vivem do crédito monetário, são muito inclinados a obscurecer essa realidade à fôrça de planos, idéias e manobras. No fim de contas, são encostados à parede porque a ordem financeira tem o seu ponto de partida na ordem econômica. Carecemos de produzir, vendendo no estrangeiro as sobras dessa produção para importar o que necessitamos consumir, vindo de fora.

Por aí se vê que as soluções de base nas finanças e na economia para serem tratadas a sério, exigem o fator tempo. O tempo condiciona tudo. Nas crises agudas pode-se capitalizar o tempo, jogando tais soluções para a frente. Assim, devemos concluir, dizendo que as verdadeiras dificuldades do Estado moderno residem na situação do espírito de suas populações. Se os seus problemas forem expostos com clareza e lealdade pelos responsáveis, o mais certo é que se estabeleça a vontade de resistir, a confiança no futuro, a certeza do êxito. Êsse foi o exemplo que acaba de nos dar a velha Inglaterra, que, apertando o cinto, caminhou pela estrada que daria por certo na prosperidade e segurança.

Num país novo como o nosso, o fator psicológico da confiança é o que suscita a vontade de resistir e a certeza do êxito. Agora mesmo estamos diante de dois pontos altos no Govêrno, que impõem confiança. O Ministro da Fazenda não faz nenhum milagre, salvo infundir confiança. Infunde confiança por sua larga inteligência e alta competência nos negócios públicos, sua experiência e tirocínio técnico e profissional. Êsse homem vai desmanchando, um a um, os nós cegos da barafunda de um quarto de século de erros e abusos. O seu caminho está traçado no brejo dos interêsses feridos, nas ambições decepcionadas, na fome de lucros ilegítimos. Não lhe bastam pois competência, inteligência e firmeza de ânimo. Êsses requisitos constituem-se da certeza na ordem pública, na segurança do Govêrno e na solidez das instituições constitucionais. Quem poderá dar ao sr. José Maria Whitaker tão graves e tão indispensáveis requisitos para o desempenho de sua missão? Os ministros militares, notadamente os responsáveis pelas pastas da Guerra e da Aeronáutica, que são os que inspiram confiança ao país, pela atitude legalista de que não se afastaram um instante.

Não foi devido a uma qualquer manipulação, que Whitaker não emitiu dez tostões nos meses de junho e julho. Não foi por uma subtileza, que abateu um bilhão e quatrocentos milhões de cruzeiros nas despesas orçamentárias do primeiro semestre do ano. Whitaker fêz isso porque infunde confiança ao país. O homem da rua diz que o ministro vai bem, porque nele deposita confiança. Amanhã, diante da irredutibilidade do saldo negativo orçamentário, Whitaker será talvez forçado a usar de uma modalidade de crédito para continuar a pagar. Mas nesse caso o homem da rua não se assustará nem amaldiçoará o seu Govêrno porque sabe que o Ministro da Fazenda reune a mais perfeita integridade moral ao mais exato conhecimento de seus assuntos. E então o homem da rua, olhando o general Teixeira Lott, sabendo que êsse militar honesto e sincero está a serviço da lei, da disciplina e da hierarquia, dirá com seus botões: o Brasil não está à beira do abismo como pretendem os paranóicos e excitados de várias categorias. O Brasil está na rota de sanar suas dificuldades, como fêz a Inglaterra, que apertou o cinto até chegar ao ponto da almejada prosperidade e segurança nacional.

J. E. DE MACEDO SOARES

GANHE UM AUTOMOVEL

OUÇA A RÁDIO NACIONAL TODOS OS SÁBADOS AS 20.35 E CONCORRA AO «BILHETE DO POVO»

TOSSE - GRIPE - BRONQUITE - RESFRIADO

RHUM CREOSOTADO

A VIDA DOS PULMÕES

REPRESENTANTE EXCLUSIVO NO DISTRITO FEDERAL
Distribuidora Química ERAL Ltda. — Rua Juan Pablo Duarte, 36-B — Loja

A voz de Juscelino

O problema do Tracoma

O tracoma é uma das mais graves endemias brasileiras. Foi trazida por imigrantes europeus e asiáticos. Estabeleceu-se e propagou-se em nosso país, com a maior facilidade e rapidez, em virtude das nossas condições extremamente favoráveis ao seu desenvolvimento.

Os três maiores focos brasileiros de tracoma estão no Ceará, em São Paulo e no Rio Grande do Sul. Em todo o Brasil, calcula-se a existência, atualmente, de cêrca de um milhão de doentes de tracoma. Os movimentos de populações dentro do nosso país, o deslocamento de imigrantes internacionais e de populações assoladas pelas sêcas, êsses fatores contribuem para propagar essa doença contagiosa a outras regiões do Brasil.

Aumenta, assim, a quantidade de pessoas expostas ao tracoma e também a gravidade da doença como problema de saúde pública. Os perigos apresentados por imigrantes de países com o tracoma foram atenuados, pela severa vigilância exercida por nossas autoridades sanitárias marítimas. Restam os perigos oferecidos pelo contágio dos doentes brasileiros, que andam pela casa espantosa de um milhão.

Os hábitos pouco higiênicos dos indivíduos das regiões com o tracoma permitem o contágio direto do doente à pessoa sã. Os objetos de uso dos doentes, também veiculam o vírus responsável pela doença. Em todo o mecanismo da transmissão dessa terrível endemia encontramos sempre a falta de asseio e a ignorância dessas populações. Mas a ausência do medicamento capaz de curar a infecção agrava esta situação.

As ubérrimas terras roxas de São Paulo e do norte do Paraná parecem facilitar o agravamento das lesões tracomatosas.

A gravidade dessa doença está no risco que oferece de cegar o doente. Um quinto dos tracomatosos abandonados à própria sorte podem ficar cegos ou quase cegos. Dêsse modo, do milhão de tracomatosos que possuímos, duzentos mil podem ficar completamente cegos ou quase cegos. Nos institutos e asilos de cegos, noventa por cento dos casos provêm de infecção tracomatosa. E' uma doença que cega o Brasil.

Temos assim, por pura e simples desídia brasileira, a perspectiva arrepiadora de contar com duzentos mil cegos ou quase cegos, pêso imenso de infelicidade e tragédias humanas, pêso imenso de brasileiros inúteis, nas costas do Brasil. Se considerarmos a facilidade do tratamento do tracoma, a nosa desídia ainda se torna mais monstruosamente desumana e impatriótica.

O tracoma está igualmente encontrando nos antibióticos de ação local e sulfas, atualmente com a toxidês reduzida a proporções mínimas, os elementos de combate capazes de minorar as nossas populações dos grandes sofrimentos que esta doença ainda lhes causa. Resta uma pequena porcentagem que além do tratamento geral há de necessitar de certos cuidados individuais, mas êstes constituirão sempre um número relativamente pequeno, diante da grande massa dos beneficiados. Essa assistência deverá ser dada nas próprias zonas rurais, por grandes equipes de medicadores, fixas ou móveis, penetrando em tôdas as áreas infectadas.

Dois fatores contribuem entre nós para que a profilaxia medicamentosa tenha resultados medíocres. O primeiro dêles é o caráter essencialmente rural da moléstia, que dificulta o acesso aos doentes. O segundo fator é o abandono do tratamento pelo doente logo aos primeiros sinais de melhora. Ansioso por voltar ao trabalho e muitas vêzes ao lar distante, o enfêrmo geralmente interrompe o tratamento apenas iniciado, o que acarreta mais cedo ou mais tarde grande número de recaídas.

Dessa maneira a campanha deverá ser feita por unidades de alta mobilidade que assistirão aos doentes o mais próximo possível dos locais de trabalho ou de residência, possibilitando-se dêsse modo curas sempre radicais. E' pois o medicador que deve procurar o doente e não o doente penosamente, tateando na sua quase cegueira, procurar o medicamento.

Só assim, empregando êsses meios fáceis com decisão e constância, livraremos o Brasil do tracoma e evitaremos que duzentos mil brasileiros sofram talvez a pior das infelicidades humanas — a perda da luz insubstituível dos seus olhos.

Juscelino Kubitschek

Decepcionado com Ademar o povo do E. Santo

SOUSA, 30 (De Evandro Carlos de Andrade, enviado especial do DC) — As populações do Espirito Santo visitadas pelo sr. Ademar de Barros denotam sua decepcionante surpresa ante o tom dos discursos pronunciados pelo candidato do PSP. Rindo, os capixabas repetem frases lapidares do chefe populista, tais como:

— Eu não tenho culpa da cegonha ter me trazido rico!

— Êles têm é inveja de mim, porque eu ponho a mão num montinho de dinheiro assim e êle fica logo assim, dêste tamanhão!

— Eu pago 55 milhões de impôsto de renda e ninguém tem nada com isso!

Conta-se ainda, que, em Cachoeiro, um membro da comitiva ademarista quis explicar o caso dos Chevrolets, e se enredou a tal ponto na história que teve de interrompê-la em meio, sem explicar nada.

PONTE ALZIRA

Em Itapina, no Espírito Santo, o sr. Juscelino Kubitschek foi procurado por uma menina, que lhe pediu um favor:

— Construir uma ponte sôbre o Rio Doce, aqui em nossa cidade.

O candidato riu e perguntou nome e idade da menina:

— Alzira; seis anos.

— Pois vou construir a ponte e ela vai se chamar Ponte Alzira.

Um deputado da comitiva advertiu que tal obra custaria 35 milhões.

— Mas eu prometi — concluiu Juscelino — e esta cidade vai ter a sua ponte.

Baladeiras de Ademar

Aqui em Sousa, o apêlo particular de uma jovem:

— Diga ao Ademar que eu sou eleitora dêle, mas que só dou meu voto se êle vier aqui, em vez de mandar carnaval.

O apêlo resulta de que, dias antes, estivera em Sousa uma pequena comitiva ademarista, com artistas de rádio e músicos, a fim de expor às populações nordestinas a plataforma política do ex-governador paulista.

Jango e a Igreja

O padre Vidigal, deputado estadual de Minas, sôbre as atividades subversivas de que acusam o sr. João Goulart:

— Na Igreja Católica, o casamento só é celebrado por um bispo quando a pessoa que casa é do particular agrado da Igreja. E o sr. João Goulart casou-se em cerimônia celebrada por um bispo.

Analisou, ainda, o padre Vidigal, a doutrina social que inspira o chefe do PTB, enumerando os diversos pontos em que ela se identifica com a doutrina da Igreja.

Juarez em Campina Grande

O general Juarez Távora não realizou nenhum comício em Campina Grande, ao contrário do que vem sendo afirmado. Na primeira vez em que lá estêve, foi para participar do Congresso de Municípios, e na segunda, para assistir à inauguração do estádio da cidade. Embora muito bem recebido, o general não chamou à praça pública a gente campinense, para expor-lhe seu programa.

Ainda quanto ao sr. Juarez Távora, repercutiram mal, no sertão paraibano, as suas opiniões sôbre a divisão de terras, que assustaram sobremodo os pequenos proprietários da região.

Sucesso de Ivete

Substituindo o sr. João Goulart na caravana eleitoral (e representando-o) o deputado Ivete Vargas encontrou excelente público para a sua oratória trabalhista, montando seus ardorosos discursos na preservação do getulismo e na necessidade de a mulher participar mais ativamente da política nacional. A representante do PTB estafou-se, nessa coleta de apiausos.

Aposentadoria integral

O sr. João Goulart, que deve à sua campanha pela elevação do salário-mínimo o excepcional prestígio de que desfruta entre as classes trabalhadoras, inclui uma outra reivindicação na sua plataforma eleitoral, que vem despertando grande entusiasmo nos lugares onde a anuncia: aposentadoria integral para todos os trabalhadores, com 35 anos de serviço.

Juarez e o Exército

Em Vitória, caiu em espécie a afirmação feita repetidas vêzes pelo general Juarez Távora, de que não voltará mais ao Exército, "a não ser que sobrevenham acontecimentos excepcionais antes das eleições". O capixaba quer saber quais seriam êsses "acontecimentos".

Absolvidos os craques uruguaios

O Juiz substituto da 7.ª Vara Criminal, Gusmão Cavalcanti, absolveu, ontem, os jogadores uruguaios José Etchegoyen, Washington Orturo, Estevam Marino, Nicolas Alfonsus Valero, Juan Eduardo Hobberg, do crime de agressão, por não ter encontrado provas suficientes nos autos de sua culpabilidade.

Acrescentou o magistrado em seu despacho que não acreditava que as vítimas (brasileiras) tivessem só apanhado; "êles bateram também".

O episódio

O processo originou-se quando em 22 de abril de 1951 os jogadores, integrando a representação do Penarol, aqui estiveram, e participando de uma festa realizada na Rua Hilário Gouveia, 18, foram de lá expulsos devido a um incidente que foi provocado pelo primeiro deles. Etchegoyen lá comparecendo sózinho, foi violentamente agredido, e desejando uma desforra voltou ao Hotel em que se encontravam os seus colegas e explicou-lhes a agressão. Estes desejando vingar o companheiro lá compareceram provocando novo incidente do qual sairam levemente feridos tanto brasileiros como uruguaios.

Satélites 30 mil km por hora

WASHINGTON, 2 (AFP) — O primeiro satélite artificial, que será lançado no espaço pelos Estados Unidos dentro de dois anos aproximadamente, não conterá provàvelmente instrumento algum.

Abrirá êle o caminho para o lançamento, em poucos meses — ou mesmo em poucas semanas, se os primeiros resultados forem satisfatórios — do que se seguirá a essa primeira experiência: um novo satélite que será equipado com alguns aparelhos de precisão, que permitirão aos cientistas do mundo inteiro obter resultados mais completos.

Preparação

Com efeito, parece, no momento, que é por etapas sucessivas que os cientistas americanos projetam as experiências sensacionais que preparam para a oportunidade do Ano Geofísico Internacional.

O problema material do lançamento, por foguetes, de vários elementos, o último dos quais dará ao satélite chegado aos extremos da atmosfera terrestre, a velocidade de 30.000 quilômetros por hora — que lhe permitirá girar sôbre si mesmo e ao redor do mundo em 30 minutos — já está praticamente resolvido pelos cientistas americanos. Os engenhos militares experimentados nas areias do Nevada são suficientes para que se chegue à finalidade procurada.

Faleceu o príncipe herdeiro da Baviera

MUNIQUE, 2 (AFP) — Faleceu o príncipe herdeiro Rupprecht da Baviera.

Com a idade de 86 anos, o pretendente ao trono da Baviera morreu hoje à tarde, em consequência de uma crise cardíaca, no castelo de Leutstetten, sua residência de verão.

Nascido a 18 de maio de 1869, em Munique, o príncipe era filho do rei Luis III. Depois de estudar nas Universidades de Munique e Berlim casou-se, em 1900, com a duquesa Maria Gabriela da Baviera, que morreu dois anos depois. Durante a primeira guerra mundial, o pretendente ao trono da Baviera comandou o 6.º Exército alemão. Em 1921 desposou em segundas núpcias a princesa Antonia do Luxemburgo. Sua união foi abençoada pelo núncio apostólico Eugenio Pacelli, atual Papa Pio XII. Em fevereiro de 1933, após a chegada ao poder dos nacionais socialistas, o príncipe Rupprecht dirigiu-se ao marechal Hindemburgo, então presidente da República, para pedir a restauração da monarquia na Baviera, mas não foi atendido.

Depois da descoberta de um movimento monarquista de resistência, o príncipe Rupprecht foi submetido a vários interrogatórios pela Gestapo e depois refugiou-se na Itália, onde se estabeleceu em Florença. Sua esposa e seus filhos foram presos e internados num campo de concentração.

Nos Quatro Cantos do Mundo

Amanhã, nova reunião das negociações sino norte-americanas

GENEBRA, 2 — (AFP) — A próxima e terceira sessão das negociações sino-norte-americanas será realizada depois-de-amanhã, às 9 horas, conforme decidiram os negociadores durante a reunião de hoje, que foi consagrada ao exame do ponto número um da ordem do dia: o repatriamento dos civis para seus países respectivos.

SESSÃO DE ABERTURA

O embaixador Wang Ping Nan, representante da China, fora o primeiro a fazer uso da palavra na sessão de abertura das negociações sino-norte-americanas e a expor o ponto de vista da República Popular da China. Por isso hoje foi a vez do representante norte-americano externar seu ponto de vista. Acredita-se que o sr. Ural Alexis Johnson devia pedir ao seu interlocutor chinês, na reunião de hoje de manhã, o repatriamento de todos os civis norte-americanos ainda detidos na China como condição prévia a qualquer negociação sôbre "os outros problemas pendentes entre os dois países".

Segundo boatos não confirmados, parece que do lado chinês se estaria disposto a deixar sair da China, imediatamente, os 12 cidadãos civis norte-americanos (o número de civis detidos na China é de 40), que não estão encarcerados mas aos quais têm sido recusado o visto de saída. Esses civis seriam autorizados a partir sob a condição de que deixem na China grande parte de seus haveres para cobrir as dívidas que contraíram. Do lado norte-americano julga-se, no entanto, que êsses civis deveriam ser autorizados a sair da China com todos os seus bens. Êsse é um dos aspectos que teria sido abordado nas negociações de hoje.

REGRESSA KRISHA MENON

GENEBRA, 2 (AFP) — O sr. Krissha Menon, representante especial do sr. Nehru, que chegara anteontem a esta cidade, deixou hoje às 14,30 o aeródromo de Cointrin com destino a Nova Delhi, devendo fazer uma escala de poucas horas em Bombaim.

Aos correspondentes que o interrogaram sôbre as conversações que teve nesta cidade com os embaixadores da República Popular Chinesa e dos Estados Unidos, o sr. Menon respondeu que nada tinha a dizer. Mas declarou-se satisfeito por ver os dois interlocutores negociar diretamente o que, recordou, a Índia sempre favoreceu.

Conselho Econômico e Social dos Estados Americanos

WASHINGTON, 2 (AFP) — O Conselho de Administração da Organização dos Estados Americanos aprovou hoje, numa reunião extraordinária, a maior parte do projeto de estatuto do Conselho Econômico e Social dos Estados Americanos.

QUESTÃO DE PERIODICIDADE

Um longo debate assinalou, porém, a questão da periodicidade das reuniões dêsse Conselho Econômico e Social, e sòmente amanhã é que o Conselho, em nova reunião, se esforçará para conseguir um acôrdo entre os participantes de reuniões periódicas e os adversários dessa fórmula.

Dezoito artigos do projeto de Estatuto que tinha sido apresentado no mês de maio último, no Conselho da OEA, com o pedido aos membros de que o apresentassem a seus respectivos governos foram aprovados está manhã data limite do prazo de estudo concedido aos membros da organização para fixar sua opinião.

O art. 19 do Projeto que previa a reunião periódica do Conselho Econômico e Social com a participação dos Ministros das Finanças ou da Economia dos países membros provocou um longo debate. De um lado, o delegado do BRASIL pediu que fôsse eliminado do Estatuto, o conceito de periodicidade e que ficasse decidido que o Conselho Econômico e Social se reuniria quando o Conselho da OEA por maioria absoluta o decidisse e desde que circunstâncias extraordinárias tornassem necessária tal reunião.

O delegado do México, de seu lado, argumentou que esta proposta equivalia ao Estatuto anterior e que as reuniões periódicas são indispensáveis para que se possam tomar as decisões econômicas e sociais a que aspiram os povos.

Resenha Internacional

Posição do peronismo

BUENOS AIRES, 2 (AFP) — O sr. Alejandro Leloir, presidente do conselho superior do Partido Peronista, pronunciará amanhã, quarta-feira, um discurso radiodifundido, no qual exporá a posição do peronismo em face dos conceitos políticos expressos no dia 27 de julho último pelo sr. Arturo Frondizi, líder da oposição radical.

Completa divergência

LONDRES, 2 (AFP) — A 9a. reunião dos delegados japoneses e soviéticos encarregados de discutir em Londres a normalização de relações entre os dois países revelou uma completa divergência de pareceres sôbre a questão dos territórios ex-japoneses, ao que informa fonte autorizada.

Faure irá a Moscou

PARIS, 2 (AFP) — Anuncia-se que o Presidente do Conselho de Ministros, sr. Edgar Faure, e o Ministro das Relações Exteriores, sr. Antoine Pinay, foram convidados a visitar a União Soviética e aceitaram o convite.

Congresso médico

BARCELONA, 2 (AFP) — Na próxima quinta-feira terá início, nesta capital, o Primeiro Congresso Ibero-Americano Médico-Psicológico, primeira realização do Conselho Ibero-Americano de Intercâmbio Médico-Psicológico.

Filial de banco

BOGOTA', 2 (AFP) — No dia 20 do corrente partirão de Letícia, pôrto fluvial colombiano, capital da Intendência do Amazonas, com destino à Bolívia, o gerente e funcionários do Banco Popular da Colômbia que vão abrir uma filial do estabelecimento em La Paz. A viagem será feita em avião.

"Kashmir Princess"

NOVA DELHI, 2 (AFP) — Revelando as conclusões da comissão indonésia de inquérito a respeito do acidente do avião "Kashmir Princess", ocorrido no dia 11 de abril último, o primeiro ministro indiano Jawwaharlal Nehru declarou hoje de manhã, na Câmara Baixa, que, segundo as conclusões do inquérito, o acidente fôra resultado de "sabotagem por meio de uma bomba de retardamento".

Novo vulcão no Chile

SANTIAGO, 2 (AFP) — Um novo vulcão apareceu recentemente na região de Rininahue, Província de Valdivia, tendo entrado em grande atividade depois de dois dias de calma relativa, segundo informações oriundas da Chefia Geral dos Carabineiros.

Novo aeródromo

HONG KONG, 2 (AFP) — As autoridades britânicas de Hong Kong anunciaram hoje de manhã, em comunicado especial, que uma sociedade francesa acaba de ser encarregada da construção do novo aeródromo desta cidade, o qual permitirá a descida de aviões a jato pesados na colônia britânica.

Tito expressa sua gratidão pela ajuda dos americanos

BELGRADO, 2 (AFP) — A agência "Tanjug" publica a primeira parte do relato integral de entrevista concedida em 25 de julho, pelo marechal Tito, a um grupo de trinta estudantes do "Seminário Sherwood Eddy". O Chefe de Estado iugoslavo desenvolvera, nessa oportunidade, um certo número de idéias, que devia retomar dois dias mais tarde, no discurso que pronunciou em Karlovac, na Croácia.

GRATO AOS AMERICANOS

Depois de haver exprimido a sua gratidão pela ajuda americana, o marechal Tito se pronunciara nos mesmos têrmos em que o fêz em Karlovac sôbre a proposta do presidente Eisenhower, de sobrevôo recíproco, pelos aviões americanos e soviéticos, dos territórios dos dois países. Frisara o caráter "idealista", e não imediatamente realizável, dessa proposta.

Indicara o marechal que o problema do desarmamento — assunto que deve avançar gradualmente — estava ligado ao da Alemanha e ao da segurança coletiva.

Falando, em seguida, das relações sovieto-iugoslavas, o marechal Tito felicitou-se por que os russos tenham reconhecido a responsabilidade de Beria e de "alguns outros" na evolução da crise entre os dois países. Todavia, indicara que, do seu ponto de vista, o principal responsável por isso era Stalin.

Quanto às relações futuras, entre os partidos comunistas da Iugoslávia e da URSS, precisou que serão "as mesmas que mantemos com todos os movimentos progressistas no mundo".

Neste ponto, salientou que "a atitude iugoslava contribuiu, assim, para a colaboração internacional e serve para que seja eliminado o medo provocado pelo comunismo".

Depois de se declarar partidário de uma ampliação das trocas comerciais iugoslavas, tanto com Leste quanto com Oeste, o Chefe de Estado do Iugoslávia abordara o problema da unidade alemã. Esta, pensa êle, deveria ser realizada um dia, mas essa Alemanha unificada não deveria cair nas mãos dos militarista, devendo ser garantidas às suas intenções pacíficas.

Libertação, hoje, dos aviadores americanos

WASHINGTON, 2 — (AFP) — Anuncia-se hoje, no Departamento da Defesa, que os onze aviadores americanos, que devem ser libertados amanhã em Hong Kong pelas autoridades comunitas chinesas, virão para os Estados Unidos o mais ràpidamente possível, por via-aérea.

EXAME MÉDICO

Os nomens que passarão algumas horas em Hong Kong, partirão imediatamente para as Filipinas. Permanecerão, sem dúvida, dois ou três dias na base aérea americana de Clark Field, onde se submeterão a exame médico, partindo em seguida para os Estados Unidos.

Dois aviões da frota aérea americana do Extremo Oriente já ontem chegaram a Hong Kong, procedentes de Tóquio a fim de aguardar os onze aviadores americanos, cuja chegada está anunciada naquela colônia britânica.

As tripulações dos aparelhos declararam ter chegado com grande antecipação, prevendo o caso de serem os seus camaradas libertados pelos comunistas chineses antes da data prevista.

Num dos aviões viajaram médicos militares, que examinarão os onze aviadores.

LIBERTAÇÃO TOTAL

GENEBRA, 2 (De André Clot, da France Presse) — Segundo boatos não confirmados que circulam nas esferas asiáticas ligadas à delegação chinesa, o Govêrno de Pequim estaria disposto a soltar brevemente todos os civis norte-americanos ainda detidos na China. Seu número, segundo lista que teria sido entregue hoje pelo Embaixador norte-americano ao seu colega chinês, seria de 40. O embaixador Wang Ping Nan, ao entregar a lista dos cidadãos norte-americanos que Pequim se prepara para soltar, teria destacado que as 5 pessoas que estão na lista chinesa mas não figuram na norte-americana alegam nacionalidade norte-americana.

Acredita-se que já estão sendo feitos preparativos para transferir todos êsses cidadãos norte-americanos para um campo de repatriamento perto de Pequim.

Coragem e trabalho resolverão a crise

Falando segunda-feira, num programa de televisão, momentos antes de seguir viagem para o Ceará, o sr. Juscelino Kubitschek mencionou a coragem e o trabalho como as duas armas para enfrentar a crise econômico-social do país.

"Falo ao povo carioca, ainda sob a impressão confortadora da sessão de encerramento da Convenção Nacional do Partido Republicano, que me indicou como candidato à Presidência da República. São dignas do meu entusiasmo, no Partido Republicano, as suas tradições de coerência, na luta pela democracia e pela dignidade da vida pública brasileira.

DUAS CRISES

— Alinham-se na campanha, que venho desenvolvendo, o PSD, o PTB, o PR, o PTN e o PST, representando mais de 200 deputados, dos trezentos e pouco que compõem a Câmara. Esta expressiva coligação de fôrças demonstra que eu estava certo, quando iniciei a campanha. As idéias que me inspiraram encontram apôio e aceitação. Permito-me recordar estas idéias. Compreendi que o Brasil atravessa o momento decisivo: momento em que as elites dirigentes tomaram consciência de que não podem continuar representando, apenas, os interesses das classes mais favorecidas. Isso porque a classe média e os trabalhadores estão a exigir o desenvolvimento econômico do país, com o consequente aumento da riqueza nacional e a distribuição mais justa dessa riqueza. Ninguém pode deixar de reconhecer essas duas crises: uma crise econômica e uma crise social. A crise econômica: a precariedade dos serviços públicos de energia e de transporte impede o desenvolvimento da produção industrial e agrícola, estabelecendo um regime de escassez, que se reflete de forma mais dramática no abastecimento das cidades e na balança comercial do país, criando, para o govêrno, a fim de enfrentar os efeitos dessa escassez, a obrigação das sucessivas emissões, que provocam a espiral inflacionária. A crise social: o povo brasileiro, atormentado por essas dificuldades, manifesta a sua impaciência através os processos legais de reivindicação e o voto. Na verdade, as eleições têm significado, antes de mais nada, um julgamento do povo brasileiro, uma sentença contra os falsos líderes e as falsas idéias.

Há, pois, uma crise econômica e uma crise social. Mais a forma de resolvê-las não pode ser a paralisação dav ida econômica e da vida política brasileira. Não está no fechamento das fábricas ou no adiamento das eleições. Tais medidas apenas significariam a manutenção da crise, em têrmos cada vez mais graves.

Coragem e trabalho

A solução verdadeira está na adoção de dois princípios: coragem e trabalho! Posso dizer, por experiência própria, que quando o administrador enfrenta, com disposição de ânimo, êsses problemas, surgem como consequência a melhoria econômica e a confiança popular. Assim é que, na minha administração em Minas Gerais, quando me preocupei, exclusivamente, em atingir as metas numéricas de realizações que me traçei, os resultados foram os seguintes: a elevação dos índices de produção do Estado e a consagração das fôrças que integravam o meu govêrno na vitória eleitoral de outubro de 1954.

Em resumo, eram êsses os princípios que me inspiraram na campanha em tôrno da qual se reuniram os cinco grandes partidos que me apoiam. Nada mais simples, nada mais de acôrdo com os intersses do povo brasileiro.

Todavia, ao surgir a minha candidatura levantou-se contra a minha pessoa a maior campanha de difamação e de intimidação da nossa história.

União nacional, com respeito ao povo

Inicialmente, embora reconhecendo as minhas qualidades de honradez e cognidade e a minha capacidade administrativa, convidaram-me para uma União Nacional. Respondi que a União Nacional não se poderia fazer de uma forma que roubasse ao povo o direito de decidir sôbre os seus destinos, escolhendo os seus dirigentes. Aceitei a União Nacional, desde que ficasse resguardada a essaciad a democracia, que implica no direito de cada partido indicar o seu candidato e de cada cidadão escolher o seu presidente.

Em face dessa resposta e à falta de argumentos, ameaçaram-me, então, com duas campanhas: uma campanha organizada de calúnias e difamações, através de um sistema de publicidade com sede na Capital da República; e uma campanha de intrigas no seio das Fôrças Armadas.

Com relação às calúnias, tôda a Nação assistiu à desmoralização das mesmas, que apenas atestaram a capacidade de meus adversários de forjarem documentos falsos e articularem acusações sem base.

A campanha de intrigas

Desfeitas tais acusações, passaram os meus adversários para o terreno da mera insinuação e do sarcasmo. O povo deve estar habituado a essa prepação de injúrias dirigidas numa linguagem de ironia e numa atitude de falsa dignidade. É aquela falsa dignidade dos fariseus, que nos descrevem os Evangelhos, que se dirigem para os templos e para as praças públicas a fim de afirmar que são os únicos puros, os únicos honestos e os únicos santos. Mas os próprios Evangelhos bem os descrevem como os sepulcros, esbranquiçados por fora e apodrecidos por dentro. Quanto à campanha de intrigas, em que procuraram envolver as classes armadas, acabou também por se desfazer. Aliás, era essa, e sempre foi a minha expectativa. Nunca duvidei de que as classes armadas saberiam expulsar da porta dos quartéis êsses agitadores profissionais. Tanto assim que, quando no dia 24 de dezembro do ano passado, fui procurado por elementos que hoje integram as fôrças políticas que me são adversárias, e que me ameaçaram com o pronunciamento militar, caso insistisse em manter a minha candidatura, respondi que não me afastaria um milímetro da minha linha de conduta, porque acreditava que a disciplina das fôrças armadas não estava à mercê do jôgo político, mas se inspirava nas determinações da Constituição.

Profissionais da crise

Esgotaram-se assim, as duas campanhas, ambas marcadas pelo insucesso e pela confusão que caracterizam a atividade dos meus adversários. Todavia, fica patenteado que essas campanhas eram dirigidas menos contra a minha pessoa, do que contra os princípios que represento, do que contra a minha decisão de resolver, em têrmos definitivos, a crise econômica e a crise social do país. E que os meus adversários estão habituados a viver dessa crise. A manutenção da crise constitui o seu único meio de sobrevivência. Não sabem fazer outra coisa senão traçar uma descrição da crise, de uma forma mais ou menos compungida e apresentar-se como salvadores. Resolvida a crise, não terão nem saberão o que fazer. Daí, o combate sistemático que vem enfrentando.

Tentando disfarçar essa atitude, adotam uma falsa campanha de combate à fraude e à pressão política. Eles, que fraudaram documentos na articulação das suas calúnias e que mobilizaram tôdas as formas de pressão contra os direitos políticos, consubstanciados na minha candidatura, não têm autoridade para lançar tal campanha. E o resultado é o que vemos: afastam-se do povo, que paulatinamente, cerra fileiras em tôrno da minha campanha.

A função do Estado

E o que é mais grave: atrevem-se a iniciar uma campanha de recuperação moral. Querem entregar ao Estado a função de reformador dos costumes. Trata-se de uma atitude característica dos regimes totalitários. Não cabe ao Estado essa tarefa que é da competência exclusiva das fôrças espirituais, cujas fontes estão na religião e no lar. Ao Estado cabe bem administrar a coisa pública, punindo todos os crimes e fazendo cumprir a lei. A reforma dos costumes compete aos dirigentes espirituais, dentro daquela forma de equilíbrio dos Evangelhos: dar a Cesar o que é de Cesar e a Deus o que é de Deus.

Nêsse sentido, posso assegurar que no meu Govêrno haverá trabalho administrativo, haverá realizações; não permitirei que qualquer infrações ou crimes fiquem impunes e farei cumprir a lei em tôda a sua plenitude. Entretanto, jamais pretenderei dar ao Estado a função de dirigir espiritualmente, o povo. A história está aí a demonstrar que todas as vezes em que os governantes querem se arrogar esse privilégio, o resultado não pode ser outro senão a ditadura e as perseguições de toda ordem.

Meu govêrno atuará, pois, dentro de dois princípios: resolver a crise econômica através das realizações compreendidas no tríadmio Energia, Transporte e Alimentação, e resolver a crise social através daqueles princípios de prudência e de Justiça que, desde o século passado, estão configurados em um documento fundamental para a nossa época e que é a encíclica Rerum Novarum, dirigida por Leão XIII, em 1891. Nenhum homem público, que se disponha a enfrentar a responsabilidade de dirigir a sua pátria, poderá, pois, esquivar-se a uma profunda meditação sôbre aqueles ensinamentos. Eles nos esclarecem que o problema nem é fácil de resolver, nem isento de perigos. E' difícil, efetivamente, precisar com exatidão os direitos e as obrigações que devem, ao mesmo tempo, reger a riqueza e o proletariado, o capital e o trabalho.

Em todo o caso, o Santo Padre estava persuadido da necessidade inadiável de providências eficazes no sentido de auxiliar as classes menos favorecidas, atendendo a que se encontram numa situação de infortúnio e de miséria imerecida. E as palavras do Sumo Pontífice são realmente rigorosas e decisivas ao criticar o monopólio do trabalho e do crédito, "que se tornaram o quinhão de um pequeno número de ricos e opulentos, que impõem assim um fardo quase servil à imensa multidão dos proletários."

Defendendo o direito de propriedade e criticando o mito da luta de classes, a encíclica estabelece o dever para os governantes de envidar esforços no sentido de que da mesma organização e do govêrno da sociedade, brote espontâneamente, a prosperidade tanto pública como particular. Impõe-se assim, de um lado, o desenvolvimento da produção através "o progresso da indústria, do comércio e da agricultura, multiplicando-se as vantagens resultantes dessa ação de ordem geral." De outro lado, cumpre assegurar ao operário um regime digno de trabalho, respeitando-se, inclusive, aquela "lei de justiça natural mais elevada e mais antiga, segundo a qual o salário não deve ser insuficiente para assegurar a existência do operário sóbrio e honrado".

Na Penitenciária o prêso transformava notas de dois em mil cruzeiros

SÃO PAULO, 2 (D. C.) — Um dos presos da Penitenciária do Estado cuja identidade ainda é desconhecia, vinha há algum tempo adulterando notas de dois para mil cruzeiros.

O caso foi descoberto, quando um dos soldados da Fôrça Pública apareceu com uma das cédulas adulteradas, não sabendo dar explicações sôbre sua origem.

BATIDA NA PENITENCIÁRIA

A nota encontrada com o soldado da Fôrça Pública ocasionou uma diligência, que culminou na Penitenciária, onde foi encontrado todo o material usado pelo falsificador.

UM GUARDA

Além do soldado foi descoberto que um dos guardas da penitenciária também passava as notas falsificadas, já tendo sido espalhadas diversas não só na Capital como em Santos.

As diligências continuam, tendo a Delegacia de Falsificações enviado o material apreendido à Polícia Técnica para os devidos exames.

Protesto em Chipre contra a lei antiterrorista

NICOSIA, 2 (AFP) — "Era observada hoje de manhã em tôda a ilha a greve geral decidida pelos gregos de Chipre como protesto contra a lei antiterrorista", — afirmam os organizadores do movimento. O tráfego e as comunicações estavam consideràvelmente reduzidos e a circulação de veículos particulares estava praticamente paralisada. Os quarteirões gregos, nas principais cidades da ilha, estavam silenciosos e praticamente desertos. Não circularam os jornais gregos e ingleses e apenas dois jornais turcos saíram normalmente. A polícia e as tropas britânicas adotaram medidas de precaução.

Protesto suéco pelo incidente com o avião israelita

ESTOCOLMO, 2 (AFP) — O Govêrno sueco protestou hoje, junto ao Govêrno búlgaro contra o incidente aéreo de 27 de julho que custou a vida aos passageiros de um avião israelense.

Numa nota entregue ao Ministro da Bulgária nesta capital, o Govêrno sueco exprime "seu enérgico protesto contra o ataque levado a efeito contra o avião israelense e que custou, entre outras, a vida a uma cidadã sueca, a sra. Margit Wahledtedt-Morgan.

O Govêrno sueco, prossegue a nota, pede que os responsáveis por êsse incidente sejam punidos e que sejam tomadas medidas para que tais fatos não mais se repitam.

O Que Se Diz:

...QUE o deputado Pereira da Silva (PSD-Amazonas) sempre que acaba de rever seus discursos na taquigrafia acrescenta as seguintes expressões entre parentesis: ("Muito bem. Muito bem. Palmas prolongadas. O orador é vivamente cumprimentado e abraçado")...

●

...QUE o jornalista João Duarte, filho, apelidou o deputado João Fico (PTB-RGS) de "Couro Curto"...

●

...QUE tal alcunha se deve ao fato de o orador gaúcho fechar os olhos sempre que abre a boca para proferir qualquer palavra...

A MELHOR GARANTIA
Banco Financial do Brasil S. A.
Capital: Cr$ 30.000.000,00
RUA DO OUVIDOR N.º 69
CONTA CORRENTE POPULAR
Consultem nossas taxas

Exportação dos produtos nacionais sem licença prévia

Salvo os considerados escassos, por decreto do Presidente da República, todos os demais produtos nacionais seriam dispensados de "licença prévia" para a exportação.

Neste sentido, o deputado Luis Campagnoni encaminhou projeto de lei à Câmara dos Deputados. A proposição estabelece novas normas para o assunto, cominando penas para os fraudadores.

SEM LICENÇA

O projeto têm a seguinte redação:

"Art. 1.º — Fica dispensada a "licença prévia" para a exportação de produtos nacionais, salvo para os que, por decreto do Presidente da República, forem considerados escassos e cuja remessa para o exterior possa criar dificuldades ao abastecimento normal do país.

Art. 2.º — Por ocasião do embarque da mercadoria, o exportador deverá apresentar à Carteira de Comércio Exterior a declaração do preço de venda para efeito da entrega das letras de exportação ao Banco do Brasil.

§ 1.º — As fraudes apuradas nas referidas declarações sujeitam o exportador à multa de 50% (cinquenta por cento) sôbre a importância da venda realizada e à prisão por 30 (trinta) dias.

§ 2.º — Tendo conhecimento da fraude, solicitará o diretor da Carteira de Comércio Exterior à Polícia a abertura do competente inquérito.

§ 3.º — A falta de pedido de abertura de inquérito tornará o diretor da Carteira de Comércio Exterior passível de penas iguais às estipuladas para o exportador.

Art. 3.º — As sociedades comerciais existentes, ou que se criarem, no prazo de um (1) ano da data de vigência desta lei, e que tenham por objetivo intensificar a exportação de produtos brasileiros, gozarão dos favores adiante estipulados, desde que satisfaçam às seguintes condições:

a) — tenham sede em território nacional

b) — tenham, pelo menos, 60% (sessenta por cento) do seu capital subscrito por brasileiros;

c) — dois têrços de seus diretores ou gerentes sejam brasileiros;

d) — tenham o capital mínimo de Cr$ 5.000.000,00 (cinco milhões de cruzeiros);

e) — estabeleçam escritórios, armazéns ou usinas para transformação de produtos brasileiros em países estrangeiros;

Art. 4.º — Os favores a serem concedidos às sociedades que satisfaçam às condições estipuladas no art. 3.º desta lei são os seguintes:

a) — isenção do impôsto de renda sôbre os lucros auferidos nas operações realizadas nos países estrangeiros;

b) — concessão de créditos a prazo de até nove (9) meses para as sociedades que exportarem produtos agrícolas, matérias primas e quaisquer produtos manufaturados e de até vinte e quatro (24) meses para os que exportarem máquinas e aparelhos. Tais créditos serão concedidos aos exportadores, pelo Banco do Brasil S. A. com a garantia do Tesouro Nacional, a juros de 7% a.a., na base de contratos que terão a fiança pessoal dos diretores ou gerentes das sociedades favorecidas;

c) — redução de 5% (cinco por cento) nos fretes, no caso do transporte da mercadoria do Lóide Brasileiro.

§ 1.º — As sociedades que se utilizarem dos créditos previstos na alínea *b* deste artigo deverão enviar, mensalmente, a posição dos estoques de seus estabelecimentos, no estrangeiro, ao Banco do Brasil S. A., devendo, outrossim, recolher, mensalmente, aos correspondentes do mesmo Banco, nas praças estrangeiras onde operarem, 80% (oitenta por cento) do valor de seus recebimentos.

§ 2.º — **No caso de falta de cumprimento do disposto no parágrafo anterior, o crédito será automàticamente cancelado, tornando-se, desde logo, exigível o total do empréstimo e respectivos juros.**

§ 3.º — As sociedades e seus diretores ou gerentes ficam responsáveis pelo recolhimento ao Banco do Brasil S. A. de importância, em moeda estrangeira, correspondente ao valor original fixado para a exportação, nos lucros estipulados na alínea *b* deste artigo.

Art. 5.º — Revogam-se as disposições em contrário.

Sala das Sessões, em 26 de julho de 1955. — *Luis Compagnoni.*

JUSTIFICAÇÃO

Os estudos que vêm sendo realizados pela Carteira de Comércio Exterior (CACEX), em colaboração com a "Missão Comercial Brasileira dos Caixeiros Viajantes", a benemérita iniciativa da Associação Comercial do Rio de Janeiro, demonstram a possibilidade de um aumento substancial de nossas exportações e da diversificação dos produtos com imensas vantagens para as diversas regiões do país.

Para que isto se verifique, necessário se torna:

a) — simplificação das formalidades ora exigidas para a exportação;

b) — concessão de favores às organizações brasileiras que se disponham a competir, nos mercados estrangeiros, para a colocação de produtos nacionais.

Dentro desses postulados, venho submeter à apreciação desta Câmara um Projeto de Lei que, a meu ver, poderá determinar os mais benéficos efeitos para a economia nacional.

Em primeiro lugar, proponho a extinção da licença prévia para a exportação, salvo para os produtos declarados escassos por decreto do Presidente da República.

Em segundo lugar, substituo tôda a complicação ora reinante, um tremendo regime de papelório, pela imposição de sanções brutais para os que tentarem fraudar a economia nacional, fazendo falsas declarações sôbre o valor dos produtos exportados.

A verdade é que o regime atual, as dezenas de documentos exigidos não têm impedido as fraudes. Êles servem, apenas, para prejudicar o comércio honesto, enquanto os comerciantes desonestos continuam a enriquecer sem maiores preocupações.

Proponho que as sociedades brasileiras, existentes ou que se criarem no prazo de um (1) ano, a contar da data de vigência desta lei, desde que satisfaçam determinadas condições, sejam favorecidas no seu esfôrço de levar, aos mercados estrangeiros, os produtos nacionais.

Não podemos continuar na situação atual, em que os nossos comerciantes esperam, atrás dos seus balcões, que os compradores estrangeiros venham procurá-los.

É por isso que merece o aplauso da Nação a idéia da Missão Comercial Brasileira de Caixeiros Viajantes, para, no Exterior, iniciar a Batalha da Exportação dos Produtos Brasileiros.

Neste sentido, vale a pena tomar conhecimento do discurso que o sr. Júlio Poetzscher pronunciou, em 22/6/55, na Associação Comercial do Rio de Janeiro. É um trabalho minucioso, onde revela as possibilidades enormes que a Nação possui, na exportação de produtos até agora julgados exclusivamente de consumo interno.

Milhões de dólares seriam e serão canalizados para a nossa economia, se forem realizados os princípios e os planos expostos pelo sr. Júlio Poetzscher naquele substancioso documento.

Estamos assistindo ao gigantesco esforço de todos os grandes países do mundo, inclusive dos Estados Unidos, o mais rico de todos, no sentido de estimular suas exportações.

O plano que proponho, em bases modestas, deverá ser o ponto de partida para um trabalho de muito maior envergadura, visando o fortalecimento de nossa exportação. Dever-se-á pensar no futuro em providências muito mais amplas.

Não convirla, porém, traçar tal plano desde já, pela absoluta falta de experiência do nosso comércio de trabalho em terras estrangeiras. Devemos, a meu ver, começar de maneira moderada. O esfôrço é alargá-lo à medida que as circunstâncias indicarem.

Sala das Sessões, em 26 de julho de 1955. — *Luis Compagnoni.*

DR. PÉRICLES DE OLIVEIRA
CLINICA GERAL — DOENÇAS INTERNAS
Cons.: Av 28 de Setembro, 21-A apt 101 (Lg. Maracanã)
Horário de 14 às 16 horas
Telefone: 48-2864.
CONSULTAS POPULARES

Raymundo Orlando Guilhon
ADVOGADO
RUA MÉXICO, 74 — S/507
Fone: 22-5788

Proposta à Câmara Conselho Nacional de Imprensa e Rádio

O deputado Menoti del Picchia apresentou projeto de lei criando o Conselho Nacional de Imprensa e Rádio, destinado a velar pela fiel observância dos princípios de ética profissional na imprensa, no rádio e na televisão.

Entre as atribuições do novo órgão, figura a de elaborar o Código de Ética, a ser submetido à aprovação do Presidente da República.

O PROJETO

O projeto do representante paulista está assim redigido:

Art. 1.º — Fica criado o Conselho Nacional de Imprensa e Rádio destinado a velar pela fiel observância dos princípios de ética profissional na imprensa, no rádio e na televisão.

Art. 2.º — O Conselho constitui serviço público federal ficando por isso seus bens e serviços isentos de todo e qualquer impôsto ou contribuição.

Art. 3.º — O Conselho manterá em funcionamento na capital de cada Estado ou Território uma seção, com autonomia administrativa e organização própria.

§ único — Por iniciativa das seções estaduais poderão ser criadas, "ad referendum" do Conselho Nacional subseções regionais para assegurar e facilitar o cumprimento das finalidades expressas nesta lei e a observância do Código de Ética, a ser baixado, de acôrdo com o estatuído no art. 12.

Art. 4.º — O Conselho Nacional de Imprensa e Rádio terá sua sede na Capital Federal, e será constituído de brasileiros natos, no pleno gôzo dos direitos políticos, com mais de 10 anos de atividades na imprensa ou no rádio.

Art. 5.º — Os membros do Conselho Nacional de Imprensa e Rádio, em número de nove, serão eleitos por dois anos, podendo votar na eleição:

a) um delegado de cada sindicato representativo das categorias profissionais ou econômicas diretamente interessadas;

b) um delegado de cada associação de classe ou outra qualquer entidade civil que congregue profissionais da imprensa, do rádio e da televisão, reconhecidos de utilidade pública, pelos Governos da União ou dos Estados;

c) um delegado de cada jornal ou revista que se editem no país, com mais de 5 anos de existência regular, que possam comprovar tiragem igual ou superior a 25.000 exemplares por número ou edição;

d) um delegado de cada sociedade de rádiodifusão ou de televisão que opere em faixa ou canal concedido pelo Govêrno Federal.

Art. 6.º — A eleição dos membros do Conselho Federal de Imprensa e Rádio será realizada sob a presidência de magistrado especialmente designado pelo Presidente do Tribunal de Justiça do Distrito Federal e terá lugar na Capital da República, mediante convocação do Ministro da Justiça, até 15 dias antes de expirar o mandato dos membros em exercício.

§ único. — Conjuntamente com os membros efetivos do Conselho serão eleitos seis suplentes que os substituirão nas suas faltas ou impedimentos na ordem em que forem convocados pelo Presidente em exercício.

ART. 7.º — As seções do Conselho Nacional de Imprensa e Rádio serão dirigidas por uma junta administrativa integrada por 5 membros, eleitos por 2 anos, podendo votar na eleição um delegado de cada entidade referida no art. 5.º, com sede no Estado ou Território.

ART. 8.º — As subseções regionais serão dirigidas por uma comissão de 3 membros, eleitos por 2 anos, podendo votar na eleição um delegado de cada entidade referida no art. 5.º, que tenha sede na região.

ART. 9.º — O Conselho Nacional de Imprensa e Rádio, no prazo de 60 dias a contar de sua instalação, expedirá as normas a ser-em observadas na formação e instalação das juntas Estaduais e Territoriais.

ART. 10.º — O Govêrno Federal proverá à instalação condigna do Conselho Nacional de Imprensa e Rádio, em dependência do Ministério da Justiça, que terá a seu cargo — enquanto convier ao Conselho — a execução administrativa das decisões por êle adotadas.

ART. 11.º — Os mandatos conferidos aos membros do Conselho Nacional de Imprensa e Rádio serão exercidos "ad honorem" e serão considerados de merecimento relevante.

ART. 12.º — Constituem finalidades do Conselho Nacional de Imprensa e Rádio:

a) — elaborar, diretamente ou por intermédio de comissão especialmente designada o Código de Ética, cujas normas — depois de aprovadas pelo Presidente da República — deverão ser observadas pelas que exerçam atividades na imprensa, no rádio e na televisão;

b) — organizar e constituir o Tribunal Superior de Ética designando para fornadio 7 membros escolhidos entre cidadãos de reputação ilibada e notável saber:

c) — defender as prerrogativas institucionais da imprensa e do rádio;

d) — velar pelo decoro e pela moralidade no exercício das atividades ligadas à imprensa, ao rádio e à televisão;

e) — velar pela fiel observância das normas e dos princípios estabelecidos no Código de Ética;

f) — dar ampla publicidade às decisões do Tribunal de Ética.

ART. 13.º — As seções estaduais ou Territoriais do Conselho Nacional de Imprensa e Rádio, depois de regularmente instaladas, promoverão a organização dos Tribunais Seccionais de Ética, observando na sua formação as regras enunciadas na alínea "b" do Art. anterior.

§ único. — das decisões dos Tribunais Seccionais de Ética caberá recurso, com efeito suspensivo, para o Tribunal Superior de Ética.

ART. 14.º — O Código de Ética estabelecerá as normas do **processo disciplinar por infração** dos seus princípios e as sanções — que serão sempre de natureza moral — aplicáveis pelos Tribunais de Ética.

ART. 15.º — O patrimônio do Conselho Nacional de Imprensa e Rádio, suas seções e subseções será formado de donativos, legados, subvenções e bens adquiridos.

ART. 16.º — O Poder Executivo consignará pelo Ministério da Justiça e Negócios do Interior, no orçamento de cada exercício financeiro, a importância de Cr$ 2.000.000,00 para atender a título de subvenção às despesas de instalação, manutenção e funcionamento do Conselho Nacional de Imprensa e Rádio, suas seções e subseções.

ART. 17.º — O Ministro da Justiça e Negócios do Interior expedirá no prazo de 60 dias, decreto regulamentando a execução desta lei.

ART. 18.º — A presente lei entra em vigor na data de sua publicação, revogadas as disposições em contrário".

Vai ser aumentado o preço das refeições no SAPS

CÂMARA MUNICIPAL

Vai ser aumentado o preço das refeições no restaurante do SAPS de 12 para 24 cruzeiros, sem qualquer consideração para com as posses da numerosa classe dos comerciários, e numa negação positiva do espírito com que foi instituido o Serviço de Alimentação da Previdência Social, disse, ontem, da tribuna, o sr. Odilon Furtado.

O vereador acrescentou que o referido restaurante esteve fechado durante o Congresso Eucarístico, esperando-se que reabrisse agora. Mas, agora, foi anunciado que continuaria fechado, para obras. Enquanto isso, concluiu, a classe que se alimenta ali está sendo prejudicada, sem que o govêrno adote qualquer providência para beneficiá-la.

SÚMULA DA SESSÃO

Expediente, presidência do sr. Salomão Filho.

O sr. Raul Brunini lamentou existir cem leitos sem aproveitamento no Hospital do Pronto Socorro, pedindo informações ao secretário de Saúde a respeito, quando existem tanta carência de acomodações para os doentes nos hospitais da Prefeitura. O sr. Jose Bretas, em aparte, disse, secundadopelo sr. Alvaro Dias, que as características do H. P. S. permitem êsse número de leito em disponibilidade.

O sr. Magalhães Júnior pediu voto de pesar pelo falecimento do jornalista Alceu Marinho Rego.

O sr. José Romero informou ter a Comissão de Justiça do Senado rejeitado o veto do prefeito aposto ao dispositivo do projeto 120-B que manda contar de janeiro dêste ano o abono dos servidores municipais.

O sr. Edgar de Carvalho mostrou-se favorável à aprovação do requerimento de informações da sra. Ligia Bastos, levantando a vida funcional do prefeito Alim Pedro.

O sr. Helio Valcacer requereu, sendo aprovado, que a sessão ao próximo dia 19 tenha a primeira parte do seu Expediente dedicada à memória de J. J. Seabra.

O sr. Alvaro Dias pediu que o prefeito enviasse Mensagem, pedindo verbas para admissão de trabalhadores e atendentes para os hospitais. Pediu ainda que colocasse os enfermeiros que não puderam fazer concurso em quadro extranumerário, a fim de que continuassem prestando serviços, alguns já até com 20 anos de permanência na função.

O sr. Benedito Inácio Maria falou sôbre os problemas agrários.

ORDEM DO DIA

Presidência do sr. Salomão Filho.

Foram eleitos os seguintes vereadores para as vagas abertas com o afastamento do sr. Antonio Dias Lopes: para 2º secretário suplente, o sr. Magalhães Júnior; para membros da Comissão de Agricultura, o sr. Isaac Izeckshon; para a Comissão de Educação Física, o sr. Isaac Izeckson e para a Comissão de Favelas o sr. Helio Valcacer. Foi retirado o projeto do sr. Helio Valcacer, definitivamente, mandando abrir concurso para admissão de professores. O sr. Luis Pais requereu licença para tratamento de saúde. O plenário, a seu requerimento, aprovou a volta, hoje, à Ordem do Dia, do projeto de Resolução n. 2.

O sr. Gentil de Castro leu um discurso do sr. Juscelino Kubitschek, de propaganda de sua candidatura.

O sr. Gama Filho aderiu ao «Bloco da Resistência», embora continuando nas fileiras do P. S. D.

Em prorrogação da sessão, o sr. Wilson Leite Passos debateu o projeto 120-B.

Boicote do PTB até a devolução do material de jôgo

ASSEMBLÉIA FLUMINENSE

A bancada do PTB, que ontem se reuniu na Assembléia para tratar de diversos assuntos, deliberou não dar "quorum" para as deliberações, enquanto o Secretário de Segurança, que vem desenvolvendo severa campanha contra a jogatina, não devolver o material de jôgo apreendido sábado último, num cassino em Caxias.

Segundo ficou apurado, a medida foi pleiteada pelo deputado Braulino Reis, que combateu a apreensão do referido material na reunião anterior, tendo, entretanto, encontrado a oposição dos srs. José Bernardo e Luis Pinto, que não empresta ram a sua solidariedade à decisão, que começou a vigorar ontem. Sabe-se ainda, que há deputados de outros partidos que também estão interessados na devolução do material apreendido do contraventor Saraiva.

ANIVERSÁRIO DE MACAÉ

No início do expediente de ontem, foi à tribuna o sr. Carlos Quintela, para lamentar o descaso com que o Govêrno recebeu o convite para participar dos festejos comemorativos do 142.º aniversário da fundação de Macaé. Disse que o governador enviara apenas um representante que participara das primeiras comemorações, enquanto que o Secretário de Educação deixara de comparecer para tomar conhecimento dos planos para a construção do Ginásio Estadual daquela cidade.

DIVERSOS

Falaram, ontem, nas pequenas comunicações: o sr. Simão Mansur, que deu conhecimento a Casa de um apêlo que lhe fôra dirigido pelo Presidente da Associação Rural de São João da Barra, no sentido de ser concedida a isenção de impostos a tôdas as associações do género existentes no Estado; o sr. Rodrigues de Oliveira, para pleitear, por meio de requerimento, que a E.F.L. tenha a sua principal sede em Campos, e solicitar da administração da Leopoldina a cessão do prédio da antiga Estação dos Mineiros à Prefeitura campista; o sr. Oscar Fonseca, que justificou um projeto autorizando o Govêrno a conceder um auxílio orçamentário de 300 mil cruzeiros para a construção do Hospital do Servidor; e o sr. Rubens Ferraz, que justificou um requerimento de pesar pelo falecimento do comte. Alves Branco.

PROJETOS

Na ordem do dia foram aprovados apenas dois projetos, o primeiro abrindo um crédito suplementar de 600 mil cruzeiros, e o segundo retificando o nome de uma entidade beneficiada no orçamento vigente.

Mantido veto de Café

Por 154 votos contra 77, o Congresso Nacional, reunido ontem, no Palácio Tiradentes, acolheu veto parcial oposto pelo Presidente da República ao projeto que concede franquia postal e telegráfica à correspondência da Comissão Nacional do Brasil da União eGográfica Internacional.

O presidente Café Filho negou sanção à expressão "até 31 de dezembro de 1954", constante do artigo 2º da lei que tornava o mesmo inaplicável. Êste dispositivo determina ao Departamento dos Correios e Telegrafos a emissão de um selo comemorativo do 18.º Congresso Internacional de Geografia. A vigorar o têxto aprovado pelo Congresso a determinação legal, neste ponto, seria inexequível, uma vez que a data limite já estava ultrapassada.

Experiência a serviço do país

E' praxe muito recomendável aquela em que homens de reconhecida experiência, nos diversos setores da atividade humana, procuram dar aos poderes constituídos a contribuição resultante do conhecimento haurido no seu gênero de trabalho. Essa colaboração constitui, evidentemente, um princípio básico das democracias e uma das razões de ser dos regimes republicanos.

Essa prática nos é dada assistir a cada dia, através dos subsídios fornecidos por grupos especializados, não só para as grandes decisões sociais — que afetam a existência mesma da sociedade — como também para a elaboração das normas comuns, reguladoras das relações dos indivíduos entre si e deles para com a sociedade.

Não podemos, pois, deixar de aplaudir qualquer atitude particular ou coletiva, no sentido do esclarecimento e da crítica construtiva, que é, na realidade, o de que mais necessitamos. Assim, queremos, na oportunidade, referir-nos à valiosa e proveitosa campanha, que vem sendo empreendida por um homem de negócios em razão da espontaneidade e do desinterêsse com que, vem a público, emitir sua abalizada opinião sôbre problemas da maior relevância e complexidade. E do conhecimento de todos a atuação marcante do conhecido incorporador de imóveis, sr. Santos Vahlis, nos últimos acontecimentos econômico-financeiros por que atravessou o país. Ninguém, por certo, estará desligado de sua atitude corajosa e decisiva, tomada, em momento de grande dificuldade, para refrear a corrida bancária, recentemente verificada.

Pois bem, êsse homem incansável parece estar disposto a atuar, sempre construtivamente, em todos os transes difíceis da nossa vida econômica. Ainda a semana passada, divulgou pela imprensa, com a visão que o caracteriza, a sua opinião sôbre o caminho que devemos seguir, a fim de garantir a intangibilidade do parque industrial brasileiro. Com a clareza, com que sempre se manifesta, o sr. Santos Vahlis focalizou o assunto concernente à aplicação de capitais estrangeiros no Brasil com o maior equilíbrio e bom senso, como se pode verificar do seguinte trecho, extraído de suas declarações.

"Não sou contra o capital estrangeiro. Entendo que devemos atraí-lo para fundar novas indústrias, montar novas fábricas, criar novas fontes de riqueza. Nunca, porém, para dominar as existentes, desalojar os capitais brasileiros, retardar o processo de libertação em curso.

Coloco aqui o problema à consideração dos brasileiros. Devemos evitar que isso aconteça. As indústrias siderúrgicas precisam ficar em mãos brasileiras. A matéria não interessa apenas ao grupo Jafet. O Banco do Brasil tem de pesar as suas responsabilidades. O Govêrno não pode deixar de considerar a transação. Nem os capitais nacionais hão de ficar alheios a essa involução econômica".

AMÉRICO BRASILICO E C. A. DE BULHÕES
ADVOGADOS — (Causas civeis e criminais) — Av Presidente Vargas, 435 — 6.º andar, sala 603 — Telefone: 23-0932 ou 23 0578

PSD fluminense prepara-se para a campanha Juscelino

Em reunião realizada anteontem, do PSD fluminense, sob a presidência do sr. Amaral Peixoto, assentou os planos para o início da campanha pró-candidatura do sr. Juscelino Kubitschek. Nesse sentido, foram tomadas diversas deliberações preliminares, que serão transmitidas aos diretórios municipais do partido.

APOIO AOS SECRETÁRIOS

Foram, também, aprovadas, moções de aplausos aos Secretários pessedistas, destacadamente ao sr. Paulo Maurity, Secretário de Segurança, pela atuação que vem tendo. Esta decisão, desfez por completo as pretensões daqueles que pretendiam o seu afastamento, em virtude da campanha contra o jôgo.

O CANDIDATO DO PDC

BELO HORIZONTE, 2 (Asapress) — Está sendo esperado, nesta Capital, a 22 do corrente, o gal. Juarez Távora, quando lançará a sua campanha em Minas. Nessa ocásião já o PDC terá resolvido sôbre a escolha de seu candidato ao govêrno do Estado.

O PDC continua em reunião permanente, estudando o problema da sucessão estadual e está fazendo consulta aos diretórios do interior sôbre a preferência da relação de nomes já homologados para concorrer ao pleito. Várias manifestações dêsses diretórios indicam o sr. Bilac Pinto.

ADHEMAR NA CONVENÇAO

B. HORIZONTE, (Asapress) — Em sua convenção, marcada para o dia 16 do corrente, o PSP deverá apoiar a candidatura do sr. Lucio Bittencourt ao Palácio da Liberdade. O impasse criado com a dualidade de candidatos, foi superado com à renúncia do sr. Vasconcelos Costa que ingressou no PTN, em cuja legenda disputará o pleito. O sr. Adhemar de Barros estará presente à convenção do PSP mineiro e em sua comitiva virão os srs. Arlindo Salzano e outros próceres pessepistas.

CAMPANHA DOS CANDIDATOS EM MINAS GERAIS

B. HORIZONTE, 2 (Asapress) — Com a aproximação do pleito, os candidatos do Estado, já homologados, estão inteiramente entregues a campanha no interior de Minas. O sr. Bias Fortes visitará tôdas as cidades do Triângulo mineiro; Bilac Pinto está sendo esperado em Santa Rita de Sapucaí e tem como itinerário tôda a região Sul, rumando então para o Triângulo; Vasconcelos Costa e seu companheiro de chapa percorrem o Oeste.

DISSIDENTES COM BERNARDES FILHO

B. HORIZONTE, 2 (Asapress) — Informam os meios políticos que os trabalhistas dissidentes de Minas, estão inclinados a apoiar o sr. Bernardes Filho para vice-governador. Espera-se que o senador petebista aconselhe os seus amigos a apoiarem, para vice, o senador republicano; em troca, o sr. Bento Gonçalves e seus seguidores apoiariam o senador Lucio Bittencourt à Presidência do Estado.

HOMOLOGARA' LUCIO

B. HORIZONTE, 2 (Asapress) — O PSP mineiro realizará sua convenção a 16 do corrente, estando convidados a tomar parte na reunião os srs. Ademar de Barros, Lino de Matos e Erlindo Salzano.

A tendência dominante do seio do partido é para homologar a candidatura do senador Lucio Bittencourt ao Govêrno do Estado.

HOMENAGEM AO SENHOR RIBEIRO PENA

B. HORIZONTE, 2 (Asapress) — O sr. José Ribeiro Pena, Presidente da Assembléia Legislativa, será homenageado, depois de amanhã, em Itapecerica, sua cidade natal, por motivo de seu aniversário natalício.

INCIDENTE ENTRE O GOVERNADOR E O SECRETÁRIO

RECIFE, 2 (Asapress) — Informa-se que houve um incidente entre o governador interino, sr. José Francisco, e o Secretário da Segurança, coronel Braulio Guimarães, por motivo da nomeação de delegados de polícia para o interior do Estado.

Ao que consta, tudo serenou com uma intervenção telefônica do sr. Etelvino Lins.

JUSCELINO NO CEARA'

FORTALEZA, 2 (Asapress) — Estão sendo esperados, hoje, nesta capital, os srs. Juscelino Kubitschek e João Goulart, que, amanhã, iniciarão sua propaganda eleitoral no Estado, com um comício em Iguatu.

3 de Agôsto

Diário de um Repórter

CASTELLO

OS ELEITORES FANTASMAS

Conta o coronel Juraci Magalhães que votava o Senado o projeto da intradução da cédula oficial nas eleições, perdendo o PSD por 21 a 19, quando penetraram no recinto do Monroe diversos deputados pessedistas. Na sua bancada, alguém lhe murmurou ao ouvido:

— O eleitorado fantasma do PSD está chegando.

ADVÉRBIO, NÃO

O sr. Gustavo Capanema, depois do seu último discurso na Câmara dos Deputados, no qual afirmou que o golpe de Estado de 10 de novembro fôra dado "patriòticamente", subiu ofegante à Mesa, sentando-se ao lado do sr. Rui Santos. Pesavam-lhe na cabeça as ilações e as decorrências retiradas da sua afirmação, acima citada.

O sr. Rui Santos revia algumas laudas dactilografadas. O líder perguntou-lhe de que se tratava.

— São os originais do meu novo romance, "Teixeira Moleque" — informou o secretário da Câmara.

O sr. Capanema pensou um pouco e aconselhou:

— Rui, por favor, corte os advérbios. Não deixe no seu escrito nenhum adverbio. Você não imagina como os adverbios perturbam! Não use nunca um adverbio!

O PINCE-NEZ DE NESTOR DUARTE

O deputado Nestor Duarte está usando, na Comissão de Justiça da Câmara, sempre que tem de ler alguma coisa, um elegante pince-nez. O rico objeto coube-lhe por herança, pois pertencia ao seu pai, o desembargador Duarte Guimarães. Apenas as lentes são novas.

A AMES condena as manobras contra a Constituição

Em nota oficial ontem distribuida à imprensa, a Associação Metropolitana dos Estudantes Secundários manifestou a repulsa da classe "às tentativas de desmoralização da Constituição e de supressão dos direitos conquistados pelo povo e nela inseridos".

Acentuam os estudantes, em sua nota, que estarão contra "as soluções que visem ao fechamento do Parlamento, a supressão do direito de reunião, associação ou palavra".

A NOTA

E' a seguinte a nota da AMES:

"AOS ESTUDANTES E AO POVO

A Diretoria da Associação Metropolitana dos Estudantes Secundários, em sua reunião de sábado último, levando em consideração o alarmante noticiário dos jornais, que transcrevendo declarações, fazendo comentários, advogando ou condenando "soluções extra-legais", govêrno de emergência ou algo semelhante para resolver os problemas políticos, brasileiros, deliberou levar aos estudantes e ao povo em geral, sua opinião que em síntese se traduz na repulsa a tais tentativas de desmoralização da Constituição e supressão dos direitos conquistados pelo povo e nela inseridos.

A' semelhança de muitas outras associações, que surgindo sob a inspiração democrática do período que precedeu à queda da ditadura instaurada em 1937, a AMES, apoiando a iniciativa da Delegação Carioca ao VIII Congresso Nacional dos Estudantes, e inspirada na resolução do VIII Congresso Nacional dos Estudantes Secundários, que recomenda a defesa da Constituição, vem se colocar ao lado destas entidades contra as soluções que visem o fechamento do Parlamento, a supressão do direito de reunião, associação e palavra.

A amarga experiência do passado demonstrou-nos sobejamente que não podemos discutir nossos problemas encaminhar soluções, se não tivermos tribunais mais altas, como o Parlamento, a fazê-los chegar ao Executivo. Sem as Casas Legislativas, ficaremos à mercê do arbítrio e da prepotência que são a negação da Democracia.

Sentindo na carne os primeiros sintomas da preparação golpista, com a proibição do Congresso da União Nacional dos Estudantes Secundários que não vingou devido ao espírito de luta e unidade dos estudantes que ligados em um só bloco vibrante de ardor e combatividade, conseguiram arregimentar tôda a opinião pública e apôio integral da Casa Legislativa de São Paulo contra a arbitrária medida. Eis a arma que apresentamos ao povo, para barrar todas as investidas contra a Constituição: a unidade de todos os democratas, com base no direito emanado do povo, manterá a nossa Carta Magna.

Hoje como ontem, os estudantes estarão na primeira linha de defesa da legalidade que tão galhardamente ajudaram a construir. Participaremos de todas as manifestações cívicas que nesse sentido se realizarem."

RAIOS X
DR. VICTOR CÔRTES
Exames radiológicos em residências
TOMOGRAFIAS
Diariamente das 9 às 11 e das 14 às 17 horas
Rua Araujo Pôrto Alegre, 70 — 9.º andar
TEL.: 22-5330

DR. J. UCHOA
Médico Oftalmologista
RUA SENADOR DANTAS, 20 — 6.º — S. 604. Fone 42-5052
Diàriamente, das 16 às 18 hs.

Banco Hipotecário Lar Brasileiro S. A.
RUA DO OUVIDOR, 90

PEDRA E CAL
Um Banco que soma ao seu Ativo a confiança que nele depositam seus amigos e clientes.
IA-9117

EDITAL
Hospital dos Servidores do Estado
CONCURSO PARA FARMACÊUTICO

Faço público para conhecimento dos interessados que a prova ESCRITA do concurso para FARMACÊUTICO DO H.S.E., será realizada no dia 8 de agôsto corrente, às 14 horas, no auditório do Hospital, na Rua Sacadura Cabral, 178, 10.º andar, nesta Capital.

Os candidatos deverão comparecer ao local indicado, 30 minutos antes da hora marcada, munidos de lápis-tinta ou caneta-tinteiro e cartão de identificação.

Não será permitido o uso de livros ou quaisquer anotações.

.....

GLAUCO LESSA A. SILVA — Chefe do Serviço do Pessoal do H. S. E.

AUMENTO DOS SECURITÁRIOS

A todos os Securitários, a Diretoria do Sindicato dos Empregados em Emprêsas de Seguros Privados e Capitalização do Rio de Janeiro, solicita o comparecimento, hoje, dia 3 de agôsto, quarta-feira, às 18,30 horas, no Edifício do Liceu Literário Português (salão Nobre), à Rua Senador Dantas, 118, 1.º andar (em frente ao Taboleiro da Baiana), para CONHECER E DECIDIR DA PROPOSTA DE AUMENTO DE SALÁRIOS DO SINDICATO DOS EMPREGADORES.

Pedimos que NINGUÉM FALTE para deliberar sôbre AS PROPOSTAS DE AUMENTO apresentadas ao nosso Sindicato.

A DIRETORIA
Rio, 3 de agôsto de 1955

Diario Carioca

Diretor-Presidente: Horácio de Carvalho Júnior
Diretor Redator-Chefe: Danton Jobim

Fundado em 17 de julho de 1928

RIO DE JANEIRO, 3 DE AGOSTO DE 1955

A nossa opinião

O parlamentarismo e o golpe

A Câmara dos Deputados votará hoje a emenda do sr. Raul Pila propondo a instituição do regime em nosso país. A posição doutrinária desta folha é por demais conhecida para que nela insistamos. Temos sido uma trincheira de resistência na luta pela permanência das instituições constitucionais, considerando o retôrno ao parlamentarismo uma ameaça à estabilidade do regime democrático brasileiro e uma experiência que oferece os maiores perigos ao futuro da Pátria.

O que nos leva a tratar hoje do assunto, que se tornou de excepcional oportunidade, é o exame da posição de algumas fôrças e de alguns próceres que têm compromissos notórios com o presidencialismo. Os principais líderes da UDN, por exemplo, sempre foram no Parlamento os guardiães da Constituição, opondo-se à reforma que, a pretexto de contentar os caprichos ideológicos do honrado doutor Pila, pretende mergulhar o país em plena crise, numa aventura de resultados que na melhor das hipóteses são imprevisíveis.

Entretanto, a UDN, hoje, através dos seus líderes mais responsáveis, apresenta-se na Câmara como a verdadeira promotora da revisão constitucional. Os seus porta-vozes parlamentares, ainda aquêles que não alegam uma conversão de última hora, preferindo, por pudor, confessar sua fidelidade ao presidencialismo, anunciam que votarão em favor da emenda do dr. Raul Pila, convencidos de que com isso, estarão contribuindo para superar a crise política provocada pela sucessão presidencial.

Ora, a posição da UDN, se alguma dúvida existia sôbre ela, tornou-se clara, ostensiva e oficial, na última convenção partidária. A UDN quer a supressão do regime legal, seja qual fôr o processo a que se recorra e sua fidelidade a êsse propósito, desde o 24 de Agôsto, pode agora ser demonstrada sem risco de êrro.

Quando se colocou o problema da sucessão presidencial, foram os dirigentes udenistas que, aliados aos seus correligionários do PSD dissidente, propuseram e prestigiaram a chamada tentativa de união nacional. Não se queria unir nada. O que se pretendia era anular as fôrças políticas, era impedir o relêvo das divergências democráticas da opinião, era nivelar pela conformação e o sacrifício das liberdades, os brasileiros na aspiração comum de um regime de exceção que, a pretexto de purificar e reformar, instituisse uma ditadura sob comando udenista no país. A união nacional, no correr das gestões políticas, foi suficientemente desmoralizada.

Fracassando a união, a UDN lançou como seu candidato o inviável sr. Etelvino Lins, espécie de biombo para proteger as articulações golpistas a que se entregou o partido. Desmascarada a manobra Etelvino, o partido teve que se sujeitar aparentemente a uma solução eleitoral, a da candidatura Juarez. Viu-se, porém, que essa subordinação aos propósitos eleitorais era precária. No fundo, a UDN continuava a articular o golpe, desrespeitando, para isso, inclusive, a boa-fé do honrado general que lhe aceitou o apoio sem suspeitar que, na reunião que tornaria solene êsse apoio, lhe seria pregada a suprema peça a da proposição das bases da retirada da sua própria candidatura.

Não haverá fraudes

O problema da fraude eleitoral, que tanto alarma o líder Afonso Arinos, tem a sua solução na própria Lei Eleitoral. A justiça especializada possui os elementos necessários a evitar todos os vícios. E também os partidos políticos podem fiscalizar o pleito, impugnando tudo o que lhes parecer irregular. Dêste modo está nas mãos da UDN os poderes para impedir que se deturpe a verdade eleitoral. E só exercitar êsse direito, apoiando nos expressos têrmos da legislação vigente.

Não há, pois, o que temer. Teremos em 3 de outubro eleições livres e limpas. O povo escolherá soberanamente o Presidente da República e o respectivo vice. E, proclamados pela Justiça, tomarão êles posse do Govêrno a 31 de janeiro de 1955. Assim está na lei. Assim o quer o povo, que não admite aventuras de qualquer espécie, convencido de que só a democracia poderá impulsionar o progresso nacional, dentro das liberdades essenciais à dignidade humana.

Não há pois, motivo para inquietações quanto à lisura do pleito. E parece até estranhável que deputados, eleitos sob a égide da lei, ponham em dúvida a legitimidade do próprio mandato recebido do povo.

Alta espetacular do café

O café subiu violentamente na Bôlsa. Nos pregões de ontem verificou-se, para as vendas a prazo, o aumento de quatrocentos e quarenta cruzeiros (Cr$ 440,00) por saca de sessenta quilos. A reação foi verdadeiramente espetacular. E a tendência será para a alta. Por que tal reviravolta na posição do mercado?

A causa dessa rápida transformação está na geada que atingiu profundamente os cafezais do Paraná e São Paulo. Caindo a temperatura alguns graus abaixo de zero, verificaram-se grandes prejuízos na safra atual, com reflexos terríveis sôbre a futura. Os cafeeiros novos morreram e os antigos foram duramente afetados de modo que não produzirão em 1956. Dêste modo, pode-se prever o desequilíbrio estatístico do produto, ultrapassando o consumo a produção no próximo exercício. A escassez do café elevará os seus preços nos mercados internacionais, de modo que, desde já, os interessados procuram acumular estoques. O sacrifício dos cafeicultores do Sul do Brasil virá resolver a crise mundial do comércio da rubiácea. Não resta dúvida, pois, que as geadas atuais constituiram verdadeira calamidade para a economia nacional.

O sr. Jango e seus detratores

Os inimigos do sr. João Goulart desfecharam contra o companheiro de chapa do sr. Juscelino Kubitschek uma torpe campanha de desmoralização, visando incompatibilizá-lo com a opinião pública do país. E, para isso, contaram, lamentàvelmente, com a cumplicidade do Ministro do Trabalho. Não se tratava de um embate político, meramente doutrinário. A coisa ia mais longe. Visavam a honra pessoal do sr. João Goulart, tentando envolvê-lo nos escândalos de aplicações dos dinheiros do Fundo Sindical.

Ainda esperavam êles dispor da cumplicidade do sr. Gilberto Cockratt de Sá, então Diretor Geral do Departamento Nacional do Trabalho. Esperavam que êste alto funcionário acusasse João Goulart, na Comissão de Inquérito. Mas, o sr. Cockratt de Sá demitiu-se do cargo e assumiu inteira e absoluta responsabilidade dos seus atos como Vice-Presidente da CIS. Não acusou o sr. João Goulart de coisa alguma.

Êsse gesto de dignidade do ex-Diretor do D.N.T. deixou os inimigos do sr. João Goulart desnorteados. E a campanha sórdida continua sem ter, entretanto, repercussão maior, nem receptividade na opinião pública, pois já se conhece de onde partem as insidiosas acusações feitas com exclusivo e deplorável objetivo político.

OS 40%.

MAURICIO DE MEDEIROS

E' TÃO vasta e variada a legislação sôbre o funcionalismo público civil, que sempre me pareceu útil a intervenção de um órgão coordenador dos problemas que dizem respeito a êsse funcionalismo. A criação do DASP com êsse objetivo foi, portanto, uma feliz iniciativa. E a verdade é que, se a opinião dêsse órgão coordenador contrariou por vezes os interêsses de alguns funcionários, não há como negar-lhe serviços inestimáveis na consolidação dos direitos e regalias do funcionalismo em geral.

A consulta a êsse órgão, que hoje se acha muito bem dotado de pessoal apto em seus mistéres, tornou-se uma prática da rotina administrativa, sempre que surgem dúvidas sôbre qualquer problema interessando direitos, regalias e deveres do funcionalismo.

Ignora-se se o Govêrno atual, ao tomar a resolução de conceder aos funcionários portadores de diploma de profissão de nível superior um aumento de gratificação de 40% sôbre os respectivos vencimentos, procurou aconselhar-se com o DASP.

Não creio que o tenha feito, pois, se o fizesse, certamente não passaria pelo dissabor de vêr negados pelo Tribunal de Contas os créditos necessários ao respectivo pagamento. Tampouco me parece que o DASP tenha opinado sôbre a execução dessa medida por ela está sendo feita de um modo arbitrário, com discriminações totalmente inaceitáveis.

E mesmo surpreendente que o Tesouro já tenha começado a pagar essa gratificação ou aumento de 40% sem verba própria consignada no Orçamento, ou sem crédito especial votado pelo Congresso devidamente aberto pelo Executivo e constitucionalmente registrado pelo Tribunal de Contas.

A regra em qualquer pagamento que o Tesouro efetua é que o crédito global ou particular seja previamente registrado pelo Tribunal de Contas a fim de que se verifique de sua legalidade.

Como foi possível, portanto, ao Executivo mandar pagar 40% de aumento a milhares de funcionários sem crédito devidamente aberto e registrado?

Em face agora da decisão do Tribunal de Contas, negando registro ao crédito, em que situação vão ficar êsses funcionários, que já receberam aquilo que o Tribunal considera irregular por falta de apoio em lei? Terão de restituir o que receberam irregularmente?

E' evidente que a decisão do Tribunal de Contas é perfeitamente justa. Qualquer que seja o título dado a êsse aumento de 40% — gratificação, abono ou aumento — se êle não se apoia em nenhuma lei do Congresso, é ilegal. Para os dois abonos concedidos recentemente ao funcionalismo, o Congresso votou leis e consignou a respectiva despesa em leis orçamentárias ou em autorização de abertura de crédito. Como se justificaria aumentar a despesa pública sem lei que a isso autorizasse?

Todos se lembram de que, por ocasião da sanção de uma das leis de aborto êsses mesmos funcionários portadores de diploma de nível universitário, — e principalmente os médicos, — pleitearam de um modo até pouco condizente com a sua posição social, a aprovação dessa medida pelo Presidente da República. E êste a vetou.

Ora, se negou sanção à medida de aumento de vencimentos de uma categoria de funcionários oriunda do Congresso, como pôde **spontе sua** concedê-la?

Ocorre ainda como prova de que tudo nesse capítulo é irregular, a maneira pela qual não se sabe quem está cumprindo essa resolução de aumento. Ele foi concedido aos médicos. Não houve discriminação. No entanto, aos médicos com função de ensino — auxiliares de ensino, instrutores, assistentes e professôres catedrático — a Administração se recusou a dar o aumento concedido à classe. Por que? Ninguém pode exercer uma função de ensino médico sem ser portador de diploma profissional. Logo, todos são médicos e todos deveriam estar compreendidos no benefício concedido aos médicos. A mesma recusa a Administração tem feito aos médicos diretores de serviço. Por que? Êles são tão médicos quanto os demais.

Assim pois o que se verifica é que tudo foi atabalhoado nessa medida, desde sua concessão que o Tribunal de Contas julgou ilegal até a sua execução, que é arbitrária e caprichosa.

O aumento é justo. Mas cumpre dá-lo de modo legal e uniforme.

Tensão entre a China e os EE. UU.

Tatania Dimitriv

GENEBRA — Segundo boatos não confirmados que circulam nas esferas asiáticas nesta cidade, parece que o embaixador Wang Ping Nan teria a intenção de fazer ao seu interlocutor norte-americano, sr. Hugh Alexis Johnson, durante as conversações sino-norte-americanas, propostas de vasto alcance que, terão por finalidade reduzir a tensão entre os Estados Unidos e a China, restabelecer a segurança no Pacífico e abrir caminho a uma normalização das relações diplomáticas entre a China e os países ocidentais.

Um dos primeiros objetivos desse programa consistiria em preparar um encontro entre o presidente Eisenhower e o presidente Mao Tse Tung em futuro próximo. Segundo as mesmas esferas, os chineses julgariam que somente uma discussão direta e uma explicação aberta e sincera entre os dois homens poderia permitir a solução de problemas que os Ministros de Negócios Estrangeiros dos dois países não poderiam resolver.

Essa idéia teria nascido no pensamento dos dirigentes chineses depois do encontro dos "Quatro Grandes" em Genebra, que teve por resultado diminuir a tensão entre o Leste e o Oeste.

O segundo objetivo seria a reunião de uma conferência sôbre a segurança, que reuniria representantes dos dois países, da Índia, da Birmânia, assim como de todos os países interessados na manutenção da paz no Extremo Oriente, inclusive o Japão.

Além disso, tratar-se-ia de uma troca de missões culturais entre a China e os Estados Unidos, de um intercâmbio de missões comerciais e, de imediato, do envio de uma missão norte-americana à China, encarregada de preparar o repatriamento dos prisioneiros e, eventualmente, do envio de uma missão chinesa aos Estados Unidos, que procederia o repatriamento dos estudantes chineses que se encontram nos Estados Unidos e que Pequim reclama.

Finalmente, nos mesmos meios atribui-se ao negociador chinês de Genebra a intenção de propor aos norte-americanos o estabelecimento de representações consulares em ambos os países, que abririam caminho a uma normalização futura das relações diplomáticas entre os dois países.

Julga-se nos círculos asiáticos de Genebra que para vencer as reticências da opinião norte-americana, os negociadores chineses se mostrarão prontos para aceitar imediatamente o princípio do repatriamento de todos os norte-americanos detidos na China. A execução da operação seria confiada à missão norte-americana que iria ao local. (AFP).

A OPINIÃO DO LEITOR

Brasileiro nato e brasileiro naturalizado

DO sr. Augusto Meira: "Os nossos jornais dão notícia de que o Supremo Tribunal Federal acaba de, mediante um mandado de segurança, julgar elegível o estrangeiro naturalizado, indo assim de encontro a decisão do Tribunal Superior Eleitoral, que sentenciara no sentido da inelegibilidade. A propósito se nos pergunta:

1.º — O estrangeiro naturalizado pode concorrer aos cargos eletivos ao Senado, à Câmara dos Deputados e à Câmara Municipal de Vereadores? 2.º — Que dizer do recente julgamento do Supremo Tribunal a respeito, em contraposição a decisão do Tribunal Superior Eleitoral?

Respondendo, temos a dizer, que em nada vem ao caso examinar se o naturalizado o faz de boa-fé, por amor ao país ou se visa, acima de tudo, especular. Não vem ao caso entrar nesses detalhes de natureza íntima e pessoal. A Constituição brasileira autoriza a verificação e estudo do assunto, tendo em vista tão sòmente a situação legal do naturalizado. E' o que passamos a examinar.

O art. 121 contém quatro incisos admitindo quatro grupos de cidadãos brasileiros — 1.º — os nascidos no Brasil; 2.º — os filhos de brasileiros nascidos no estrangeiro; 3.º — os que assim se encontrem pela grande naturalização estabelecida na Constituição de 91; 4.º — os naturalizados na forma da lei.

Todos os indivíduos incluídos nesses quatro grupos são considerados como sendo cidadãos brasileiros.

A Constituição, porém, não os equiparou de maneira completa e faz diferenciações entre os brasileiros dos dois primeiros grupos e os dos outros dois grupos. Assim há brasileiros nascidos no Brasil ou nascidos no estrangeiro mas filhos de brasileiros e brasileiros naturalizados.

Em relação a êstes, no que respeita **a elegibilidade** a Constituição só o permite nos têrmos do art. 19 das Disposições Transitórias. Neste caso, a Constituição exige para a elegibilidade que haja obtido anteriormente mandato legislativo. Assim, a Constituição só admite a elegibilidade para os naturalizados, quando sua naturalização se verificou nos regimes das Constituições anteriores, e si, além disso, efetivamente, já tenham sido eleitos anteriormente. A Constituição portanto, em regra, não admite a eleição do naturalizado. Nem para os fins eleitorais, a Constituição equipara todos os que são considerados brasileiros pelo artigo 129, acima citado. A Constituição atual entendeu diferenciar entre brasileiros que o são de nascimento e os que tão sòmente pela naturalização.

Êsse ponto de vista da Constituição é fixo, mantido e repetido em várias oportunidades. Assim, no artigo 90, n.º I, para ser ministro não o pode ser o naturalizado. A Constituição faz referência expressa no artigo 129, nºs. I e II, excluindo as hipóteses da naturalização dos nºs. 3 e 4 No art. 38, § Único n.º I, para ser deputado ou senador, é preciso que se trate de brasileiros nes têrmos dos n.ºs 1 e 2 do art. 129 excluídos os naturalizados dos nºs. 3 e 4. No artigo 99 o mesmo se verifica em relação a Ministros do Supremo Tribunal Federal. A escolha se faz entre brasileiros, exclusivamente dêsses dois primeiros grupos n.º 1 e 2 do artigo 129 No artigo 141 n.º 9 se faz a mesma distinção, de maneira que só os brasileiros do 1.º e 2.º incisos do artigo 129 podem ser investidos de tais funções de assistência religiosa. No artigo 143, ainda se faz a mesma distinção com a remissão expressa ao artigo 129, nºs. 1 e 2. A mesma diferenciação constitucional está no art. 160, quando nos diz que a brasileiros **exclusivamente** caberá a responsabilidade em matéria jornalística Ainda aí há referência ao artigo 129 — 1 e 2.

De todos êsses dispositivos, inteiramente acordes, se verifica o propósito constitucional, de se fazer nesse caso, uma diferenciação entre brasileiros natos e brasileiros por naturalização.

Atendendo, entretanto, que em relação ao naturalizado e possíveis direitos adquiridos, a Constituição no artigo 19 das Disposições Transitórias, torna possível a eleição excepcionalíssima do naturalizado anteriormente, isso o faz sob a condição intransponível de já ter exercido o mandato Fora daí, absolutamente não, e a Constituição foi, a nosso ver providente, previdente e sábia. A que ficaria reduzida a vida política nacional, se tais e tantos lugares da mais alta responsabilidade pudessem ser preenchidos por simples naturalizados, muitas vêzes tais por simples especulação? A Constituição é clara, não deixa dúvidas a respeito, nem é admissível pensar o contrário, diante de tão acentuado propósito constitucional, visando acautelar os interêsses superiores da Nação

Fica assim respondido o primeiro quesito do questionário. A Constituição não permite o acesso aos cargos eletivos aos naturalizados. Esta é regra fundamental e só existe a exceção única configurada no artigo 19 das Disposições Transitórias.

Quanto ao segundo quesito é manifesto que a decisão acertada foi a do Tribunal Eleitoral. A decisão do Supremo Tribunal Federal subverte a Constituição, fere-a frontalmente e dita sentença é radicalmente nula, por isso que pronunciada contra direito expresso. Os atos praticados por um naturalizado, ilegalmente eleito são todos nulos e atentatórios à Constituição e soberania nacional, que, através dêle, se manifestou.

Como diz Bacon: "Os Juízes se devem lembrar que o seu ofício é fazer o direito e não dar o direito". "Judges ought to remember that their office is **ius dicere**, and not **ius dare**"...

A decisão certa é a do Tribunal Eleitoral. O contrário vale por uma emenda à Constituição, coisa de exclusiva competência do Congresso Nacional. Vale por uma crucificação da Constituição que nos rege. Onde o direito líquido e certo, se o Tribunal competente o negou e o fêz firmado na Constituição?".

Ciência ao alcance de todos

AMBIENTAÇÃO AO MEIO

DA luta milenar, entre as espécies e o ambiente que as rodeia, evolvendo, adaptando-se, ou soçobrando as variadas condições-ambientes, chegamos ao estado atual de vida animal, entre os quais o homem esta integrado em relativo equilíbrio com o ambiente.

Sem amplas variações porém, o ambiente, isto é, as condições geofísicas e climatológicas, mudam com o ritmo astronômico da terra, sua rotação e translação, com seu maior ou menos grau de umidade, seus ventos ou suas secas, suas geleiras ou seus desertos e etc., obrigando o animal a possuir uma grande aptidão a se adaptar ao ambiente que o rodeia.

A canacidade de adaptação do homem está condicionada naturalmente a limites mais ou menos "standars" tendo, porém uma amplitude muito grande condicionado naturalmente a anormalidade de seu organismo, no entretanto dentro desta capacidade de adaptação do homem normal, vamos achar casos especiais de pessoas capazes de se adaptar com extrema facilidade aos ambientes mais diversos enquanto que outras, sòmente o fazem num tempo muito mais longo.

A adaptação do homem às variações do ambiente é um fator constante, pois que, num período de um mesmo dia, vamos achar modificações de pressão atmosférica e de temperatura, bastante amplas, para botar em ação êste mecanismo de adaptação. Tão sensível é esta variação que certas crises cardíacas, assim como certos sintomas de doenças, se caracterizam pelo seu aparecimento quando estas variações se fazem mais amplas isto é, durante o período da madrugada, êstes fatos tão marcantes, foram assim, classificados entre outros, que compõem a chamada patologia da madrugada.

E' inegável a ação patológica direta ou indireta dos elementos, como desencadeadores ou predisponentes de certas doenças, ou ainda como agentes capazes de melhorar a sintomatologia de outras afecções.

O excesso de calor durante o verão tropical determinando as intermações a deficiência de oxigênio das grandes altitudes, e que determinam uma série de incapacidades até que o organismo se ambiente a êste regime, ou ainda no organismo doente a ação do ambiente determinando o agravamento de seus sintomas, como sejam as grandes altitudes, para os hipertensos são fatos bem conhecidos.

As modificações-ambientes, como temperatura altitude, umidade e velocidade do vento, têm influência bem marcada na evolução das doenças infecciosas, seja tornando-a mais ou menos grave, ou desencadeiando.

Muitas doenças infecciosas tem o seu aparecimento ligado as condições climáticas, e são quase características de regiões ou de estações do ano.

Certas regiões, porém, apresentam condições capazes de levar o organismo doente a um estado de equilíbrio que lhe facilitará a cura, são regiões dotadas de clima, temperatura, altitude, ensolação, ideais para o combate a doença.

Assim o tuberculoso pulmonar, tem para a sua cura a necessidade de um ambiente onde os elementos não sofram bruscas modificações o mesmo se podendo dizer para o raquitismo curável nas regiões ensolaradas.

OS variados tipos de clima com seus elementos constitutivos que lhe emprestam característica própria, têm uma indiscutível influência sôbre o indivíduo que nesta região habita, e qualquer mudança que se suceda com maior ou menor freqüência, irá influir sôbre a população, sem que nada possa detê-lo.

Êstes climas assim como estas mudanças de estado de tempo, tem no nosso país, uma variedade enorme, e em certos casos marcam a conduta e o desenvolvimento de sua população. E' assim que no Sul do país, com um clima mais frio e uma topografia menos irregular vamos encontrar um comportamento fisiológico e de defesa, bem diverso dos do Nordeste, vivendo em regiões secas, ásperas e quentes.

Influi ainda o clima sôbre as doenças transmissíveis uma vez que os seus setores necessitam de determinadas condições para se expandirem, e se multiplicarem.

Não existe um clima ideal para todos, pois que, sendo o homem um complexo somático não se pode medir por um padrão às suas condições de adaptação ao ambiente, existem porém, regiões com condições climáticas capazes de se manterem em equilíbrio com o indivíduo, e assim facilitar a cura da doença que o ataca

O DIA ASTROLÓGICO

Hoje, 3 — Ascensão e prosperidade nos setores da indústria e das profissões liberais.

ACONTECERÁ HOJE AO LEITOR:

Seguem-se as possibilidades felizes ou não de hoje, com horas e números razoáveis para todos os leitores nascidos em quaisquer dia, mês e ano dos seguintes períodos:

PARA OS NASCIDOS:

ENTRE 22 DE DEZEMBRO E 20 DE JANEIRO:

A tarde será perigosa, com rompimento de amizades, desgostos e complicações com o sexo oposto. Muito cuidado. 10, 15 e 17; 343, 555 e 583 (horas e números).

ENTRE 21 DE JANEIRO E 18 DE FEVEREIRO:

Descontentamento, má disposição, nervosismo. 8, 14 e 19; 53, 77 e 388 (horas e números).

ENTRE 19 DE FEVEREIRO E 20 DE MARÇO:

Negócios irrealizáveis. Aguarde amanhã, com grandes probabilidades. 12, 15 e 17; 55, 37 e 86 (horas e números).

ENTRE 21 DE MARÇO E 20 DE ABRIL:

Conjeturas de negócios de futuro. A noite será desagradável 6, 7 e 9; 25 35 e 45 (horas e números).

ENTRE 21 DE ABRIL E 20 DE MAIO:

Manhã promissora, disposição aventureira e encontros agradáveis. 16, 17 e 19; 34, 35 e 46 (horas e números).

ENTRE 21 DE MAIO E 21 DE JUNHO:

Manhã duvidosa e pequenos acidentes. A noite será venturosa em reuniões políticas e religiosas. 15, 16 e 18; 32, 24 e 77 (horas e números).

ENTRE 22 DE JUNHO E 21 DE JULHO:

Habilidade, êxito em todos os encontros felizes e empreendimentos. Seja liberal. O belo sexo gosta de liberalidades. 1, 2 e 3; 923, 906 e 838 (horas e números).

ENTRE 22 DE JULHO E 22 DE AGÔSTO:

Dia sem novidades. 7, 9 e 11; 13, 14 e 15 (horas e números).

ENTRE 23 DE AGÔSTO E 22 DE SETEMBRO:

Desarmonia conjugal, contrariedades com parentes; a tarde e a noite serão propícias. 10, 12 e 20; 34, 37 e 47 (horas e números).

ENTRE 23 DE SETEMBRO E 21 DE OUTUBRO:

Descontentamento, aflição por causa de parentes ou amigos. 7, 8 e 9; 432, 451 e 495 (horas e números).

ENTRE 22 DE OUTUBRO E 20 DE NOVEMBRO:

Sonhos estranhos e visões fantásticas. 10, 11 e 17; 526, 613 e 712 (horas e números).

ENTRE 21 DE NOVEMBRO E 21 DE DEZEMBRO:

Viagens perigosas e negócios arriscados. Ameaça de acidentes, nervosismo e indisposição orgânica. 8, 9 e 11; 33, 45 e 55 (horas e números).

MIRAKOFF

A Revista "New Yorker"

NORMAN SMITH

Os que não gostam do espírito, das histórias ou das atitudes da revista New Yorker chamam-lhe um alvoroço de caricaturas para adultos ou coisa pior. Mas para os norte-americanos altamente doutos esta revista é considerada a melhor que êles já viram e para muitos outros é a única que gostam de ler.

Tôdas as semanas cêrca de 400.000 estadunidenses, duas terças partes dos quais de fora de Nova York, compram-na nos quiosques de jornais ou recebem-na pelo correio, ansiosos por folhearem suas páginas de papel macio para um breve sorriso provocado pelas caricaturas e gracejos espalhados por todo o número.

Mas a principal razão da existência do New Yorker, fundado originalmente há apenas 30 anos, é proporcionar, em grande parte, alegria de espírito e sátira» e tem mantido posição incontestável como a primeira revista divertida da América do Norte. Recentemente também surgiu como publicação com influência literária do mais alto grau, especialmente na apresentação de contos, jornalismo e crítica literária.

Há uma considerável diferença de opinião acêrca do valor dêstes contos do New Yorker, que periòdicamente são alvo de investida de professores e de críticos. No entanto pode-se dizer que um jovem escritor preferiria ver trabalho seu publicado no New Yorker do que em qualquer outra revista popular, apesar dos preços que esta paga estarem longe de ser dos mais elevados.

Negado ao princípio como literatura, por ser insubsistente e sem enrêdos, o que depois veio a chamar-se «o conto do New Yorker» foi a vignette de um aspecto de vida que não apresentava um têrmo conclusivo. Procurava geralmente produzir uma disposição ou um flagrante de introspecção do caráter e personalidade, o material que as «revistazinhas» como a Transition e a Litle Review publicavam em princípios da década de 1920.

Nêsse tempo era essencialmente avançado, mas alguns dêsses escritores eram encorajados a apresentar os seus contos ao New Yorker, muitos dos quais foram ali publicados. Este patrocínio, juntamente com a sua básica qualidade literária, conquistou grande popularidade para o novo estilo de escrever e contribuiu muito para habituar leitores e escritores americanos com êste novo tipo de história.

Seria impossível apresentar a décima parte dos colaboradores do New Yorker, que têm conquistado uma posição duradoura e de destaque na cena literária estadunidense, posição essa conseguida quase invariàvelmente depois que os seus trabalhos foram publicados nessa revista. Hamilton Basso, J. D. Salinger, Kay Boyle, John O'Hara, John Cheever, Irwin Shaw, Jean Stafford Eudora Welty, Sally Benson, são apenas alguns dos nomes que me vêm de repente à memória.

A par desta produção criativa, pode o New Yorker se vangloriar tamoém de possuir uma seção de crítica literária altamente competente, e muitas vêzes de grande brilhantismo. Esta foi escrita durante muito tempo por Edmund Wilson, a quem Lewis Galantiere recentemente descreveu como sendo «o primeiro dos críticos literários em existência». Presentemente são Alfred Kazin e Anthony West que colaboram com suas críticas e que se lêem com gôsto e têm valor de erudição.

Wilson tem viajado ultimamente pelo Médio Oriente, de onde enviou dois notáveis artigos publicados recentemente no New Yorker. De natureza largamente histórica e contemplativa, ambos podiam ser considerados uma extensão das suas magníficas críticas literárias. Um era fundamentalmente uma resenha do Livro de Gênesis; e o outro, uma descrição sôbre os fabulosos «Pergaminhos do Mar Morto» encontrados na Terra Santa em 1947. Os comentários políticos e sociais do New Yorker, de muitas capitais do mundo, são incisivos e perceptivos, mas não além do que se pode saber por um certo número de jornais do continente. Mas onde o New Yorker mais sobressai é nos seus Profiles (perfis) e na pesquisa impecàvelmente polida dos artigos intitulados «A Reporter at Large».

Ter um «perfil» publicado do New Yorker se tornou uma das mais altas formas de consagração pública. E Clifton Fadiman, respeitado crítico, escritor e observador geral das artes, dá-lhes um grande valor.

«Quando se vier a escrever a história do nosso tempo», escreveu Fadman ainda não há muito «os Perfis do New Yorker, muitas vêzes a respeito de pessoas que «não são importantes», se tornarão uma mina de expressivos elementos. Do mesmo modo que os «Characters de Theophrastus nos ajudaram a imaginar o Mundo Mediterrâneo do seu tempo, assim também algum dia êstes «Perfis» auxiliarão o historiador futuro a reconstruir a cultura fascinadora e complexa de Nova York». Mas Fadman poderá ter escrito estas palavras amàveis porque, ou apesar do fato de que, serviu também de crítico literário do New Yorker e ainda hoje colabora ocasionalmente na revista.

Estas biografias de interêsse contemporâneo de os assuntos têm variado desde Presidente e professôres até proprietários de salões de baile e compositores de canções) visam a uma objetividade escrupulosa. Editorialmente nada é dito a favor nem contra o biografado, mas os fatos apresentados oferecem base irrepreensível para as conclusões do leitor.

Os dirigentes e editores do New Yorker negam possuir qualquer fórmula ou diretiva imutável e rigorosa. Eles estão convencidos de que a revista tem convicções morais definidas, esforça-se por publicar o melhor material que é possível obter tem aversão a pretensões de qualquer forma e por isso procura manter uma boa disposição a respeito de tudo, inclusive de si própria.

Muito do bom êxito desta revista (tanto financeiramente como cultural, como o afirmam as cifras da sua grande circulação e a enorme quantidade de anúncios cada semana) tem sido atribuido ao falecido Harold Ross. Foi êle quem primeiro teve a idéia dêste tipo de publicação, e a dirigiu como editor quase até ao momento de sua morte, em dezembro de 1951.

O estilo básico e atitude do New Yorker evoluiu através de anos de tentativas e de erros, e durante êste período de formação estêve quase a soçobrar. Mas Ross, apesar de espalhafatoso e irascível deu-lhe a orientação de editor privilegiado. Não só empregava todo o zêlo em polir a verbosidade da revista, como também era mestre em canalizar as idéias e talentos diversos de um corpo redatorial que continua a merecer a fama nos anais jornalísticos.

O «New Yorker», dizia o primeiro parágrafo duma notícia de princípios de 1925, anunciando o novo empreendimento, «será um reflexo em palavras e ilustrações da vida metropolitana. Será humano. A sua tendência geral será de jovialidade, sutileza e sátira, mas será mais do que um humorístico. Não será o que geralmente se chama radical ou intelectual. Será o que geralmente é conhecido como refinado, no sentido de que admitirá a existência de um razoável grau de ilustração da parte dos leitores. Detestará qualquer forma de adulação».

O melhor comentário sôbre o êxito obtido pelo New Yorker é talvez dizer que tem cumprido o que se propôs fazer. E parece que cada vez o vai fazendo melhor.

S. A. DIÁRIO CARIOCA

Administração e Redação
AVENIDA RIO BRANCO N. 25
Sede Própria

SUCURSAL EM SÃO PAULO:
AV. IPIRANGA, 879 — 13.º ANDAR — SALAS 131 e 132
Telefones: 35-5369 e 36-4564

SUCURSAL EM BELO HORIZONTE
AV. AFONSO PENA, 774 — 3.º ANDAR — SALA 308

TELEFONES

Diretor-Geral	43-6465
Diretor Redator-Chefe	43-5574
Gerente	43-3930
Gerência	23-4643
Chefe da Redação	43-5574
Secretaria	43-5539
Política	23-1437
Economia e Finanças	23-3239
Reportagens	23-4472
Polícia	23-5082
Esportes e Suplementos	23-3239
Departamento Promoção e Vendas	23-3662
Depto. Gráfico	43-5609
Depto. de Publicidade	23 3763
Depto. de Publicidad	43-6357

ASSINATURAS
VENDA AVULSA

	Cr$
Número do dia	1,50
Anual	200,00
Semestral	120,00

BRASIL E PAISES DA CONVENÇAO POSTAL

OUTROS PAISES

	Cr$
Anual	350,00
Semestral	200,00

RECLAMAÇÕES

Qualquer irregularidade de falta de jornais nas bancas ou entrega do DIARIO CARIOCA aos nossos assinantes deverá ser reclamada ao "Departamento de Promoção e Vendas" por carta ou pelo telefone 23-3662

VIAJANTES

Percorrem o interior dos Estados os nossos inspetores RUALDO PERROTA e GENARO MANSUR.

VOLTA REDONDA, A ÚNICA PRODUTORA DE TRILHOS

A produção da usina desde 1947 — Cortando o Brasil de Norte a Sul

Única Usina atualmente produtora de trilhos, na América do Sul, Volta Redonda, da data em que começou a fabricá-los — maio de 1947 — até o primeiro semestre dêste ano, já produziu 445.837 toneladas dêsse material.

Tal produção representa uma das mais importantes contribuições do poderoso centro fabril do Vale do Paraíba para o desenvolvimento econômico do país, pelas possibilidades que tem oferecido de ampliação da rêde ferroviária nacional e até internacional, como é o caso recente da Estrada de Ferro Brasil-Bolívia, construída em grande parte com trilhos de Volta Redonda.

Essa colaboração vem se acentuando ultimamente, em face dos planos governamentais de reaparelhamento do nosso sistema de ferrovias, com os quais Volta Redonda foi chamada a cooperar, que ora está sendo executado através a extensão de novos ramais ferroviários e substituição do material desgastado em vários trechos de nossas principais estradas de ferro.

Neste sentido, a atuação da Usina de Volta Redonda, abrange todo o Brasil, desde a parte setentrional do país à meridional.

Dando, pela sua contribuição, novo impulso ao desenvolvimento dos nossos meios de transportes, do qual o ferroviário é, na atualidade, significação marcante, vem assim, Volta Redonda de encontro a um dos pontos principais indicados pela Comissão Mista Brasil-Estados Unidos para o combate aos males do nosso subdesenvolvimento: expansão do sistema de Transportes do país.

TRILHOS DE QUALIDADE SUPERIOR

Os trilhos produzidos na Usina de Volta Redonda, da Cia. Siderúrgica Nacional, são da melhor qualidade, rivalizando com os produtos similares fabricados nos mais importantes centros fabris do mundo.

De todos os setores que os utilizam no Brasil, tem recebido a CSN o reiterado testemunho da comprovação da excelência de sua qualidade, especialmente da Estrada de Ferro Central do Brasil, nossa mais importante ferrovia.

Tôdas as encomendas que têm sido feitas à CSN — com vistas à aquisição de trilhos, são prontamente atendidas, pois as usina de Volta Redonda dedica especial interêsse à fabricação dêsse produto, cumprindo, assim, uma de suas mais relevantes finalidades.

CORTANDO O BRASIL DE NORTE A SUL

No momento, Volta Redonda dedica-se à execução de um programa especial de fabricação de trilhos previsto para o biênio 1955-56, a fim de atender aos compromissos assumidos com as mais importantes ferrovias nacionais visando o fornecimento do produto.

Perfis da Siderúrgica, que já vem sendo utilizados por várias emprêsas ferroviárias com os melhores resultados, cortarão o Brasil de fora a fora, iniciando novos ramais e substituindo material desgastado.

O reequipamento das nossas estradas de ferro se processa, assim, em condições vantajosas, evitando-se o recurso à importação, que além de dificultar a sua realização imediata, nem sempre as encomendas feitas no exterior são entregues em tempo útil.

Serão beneficiadas com o fornecimento de trilhos 18 emprêsas ferroviárias do país, além do próprio Departamento Nacional de Estradas de Ferro, o qual poderá, assim, dar maior impulso às linhas que ora constroi no Nordeste do Brasil.

4.532 QUILÔMETROS DE TRILHOS DE VOLTA REDONDA

Tal fornecimento monta em . . . 168.322 toneladas de trilhos que, reduzidos a metro, cobrirão uma distância de 4.232 quilômetros.

Trata-se da maior encomenda global já feita à CSN, devendo ser entregue no decorrer do biênio 1955-56.

O valor total do fornecimento atinge as elevadas cifras de um bilhão e vinte milhões de cruzeiros.

Será financiado em grande parte pelo Banco Nacional de Desenvolvimento Econômico, que fará com cada emprêsa o contrato de financiamento, em chamados sucessivos.

Já foram fechados os contratos de financiamento com a Estrada de Ferro Central do Brasil e a Estrada de Ferro Goiás, acreditando-se que o próximo seja com a Rêde Mineira de Viação.

FORNECIMENTO AO D. N. E. F.

Para a construção dos serviços de construção de linhas férreas que o Departamento Nacional de Estradas de Ferro ora está empreendendo no Nordeste, foi reservada uma cota de dezoito mil toneladas de trilhos do tipo TR-32, devendo ser entregues oito mil toneladas êste ano e dez mil no ano próximo.

Essa quantidade corresponde a 562 quilômetros de linha e será empregada nas ligações ferroviárias Campina Grande-Patos, na Paraíba, Flores-Serra Ta'hada, em Pernambuco e Cratéus-Campo Maior-Teresina, nos Estados do Ceará e Piauí.

As entregas já começaram a ser feitas e assim Volta Redonda lança-se numa nova frente de ação em favor do desenvolvimento nacional: a vanguarda na luta pela expansão dos meios de transportes ferroviário no país.

TAMBÉM AÇO PARA VAGÕES E EIXOS

A colaboração da CSN para o reaparelhamento ferroviário do país não se restringe apenas no fornecimento de trilhos. Chapas e perfis para a fabricação de vagões-tanques, vagões de passageiros, assim como tarugos de composição química especial destinados à fabricação de eixos forjados para vagões, têm sido postos à disposição de várias emprêsas que se dedicam à produção de material ferroviário. Ainda recentemente a CSN forneceu 300 toneladas dêsses produtos à Cia. Brasileira de Material Ferroviário e mais 300 à Cia. Sorocabana de Material Ferroviário.

PEDIDOS DO EXTERIOR

A Cia. Siderúrgica Nacional, por outro lado, tem recebido de todos os continentes apelos visando o fornecimento de trilhos. Importantes firmas estrangeiras têm se dirigido à direção do nosso maior parque siderúrgico solicitando as especificações dos trilhos fabricados em Volta Redonda, que é considerado como de ótima qualidade.

A CSN, porém, tem deixado de atender a essas solicitações, por estar empenhada em suprir suficientemente o mercado nacional.

Nos últimos tempos, as firmas "Compagnie du Chemin de Fer Métropolitain, de Paris, "Alberto J. Zinssner", de Buenos Aires, representantes exclusivos da "The Furnival Steel Co. Ltda., Sheffield — Inglaterra e "Fried. Digkg m.b.h.", Esslingen — Alemanha, encaminharam pedidos à CSN para fornecimentos de trilhos, que não puderam ser atendidos pelas razões expostas.

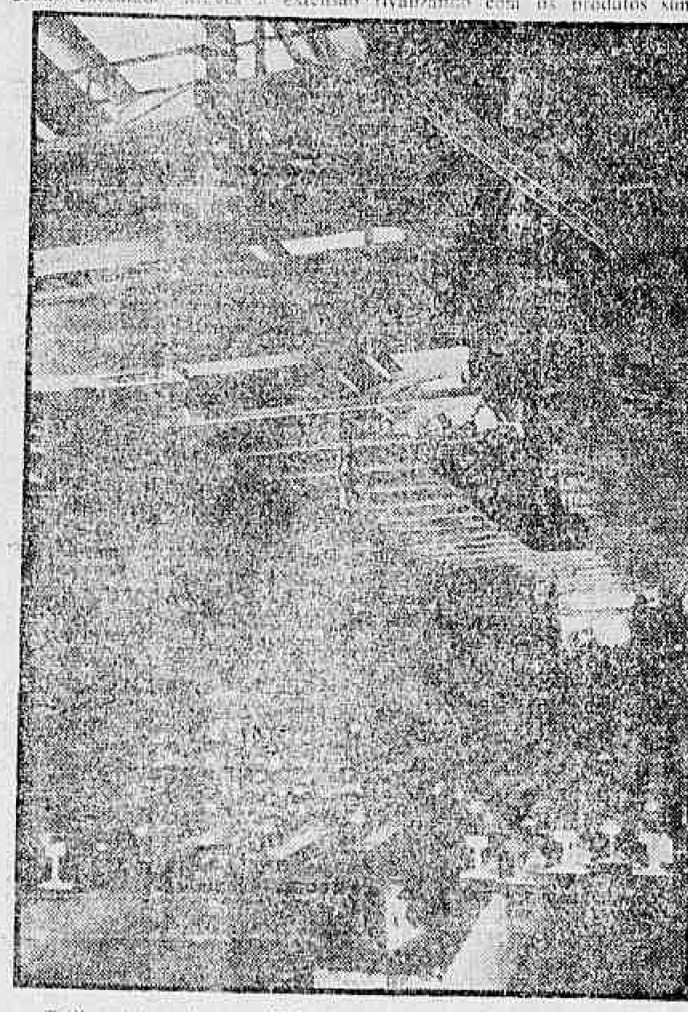

Trilhos fabricados em Volta Redonda prontos para embarque

Sérios riscos para a estabilidade social

Gravíssima a crise econômica que atravessa o país — Debates acadêmicos — Exportamos cada vez menos — Diminui cada vez menos a nossa capacidade de importar

Falando com a mais absoluta franqueza — disse o sr. Brazilio Machado Neto, depondo no inquérito que ora realiza a Confederação Nacional do Comércio — julgo que seria insensatez negar a evidência meridiana da gravíssima crise econômica que vai atravessando o Brasil, e que considero sem precedente na história econômica nacional.

GRANDES DIFICULDADES

Temos atravessado grandes dificuldades financeiras, como as que nos afligiram logo após a independência, nos primeiros tempos da República, na queda da borracha na primeira década do século, e na crise do café de 1929. Nunca, porém, como agora, sentimos o impacto de fôrças adversas acumuladas dentro e fora do país, com resultados tão funestos não apenas no terreno econômico e financeiro, como também no social e político. Temos, hoje, em escala nunca dantes verificada, a inflação a minar todo o organismo do país, dessorando-lhe as energias, gerando a desconfiança e o desassossêgo em proporções que recordam de modo dramático a Alemanha depois da primeira guerra.

E' evidente que, dentro de tal panorama, a realidade aparece sempre deformada, gerando ilusões que impressionam os menos cautos. Tomando a nuvem por Juno, muita gente chega a aplaudir a inflação como mal necessário à promoção do progresso do país. E, com os olhos postos no vertiginoso crescimento urbano das nossas grandes cidades e na expansão do parque industrial, esquecem de reajustar os algarismos aos valores monetários reais. Sobretudo, não procuram analisar o crescimento da renda nacional "per capita", que fornece o único índice exato da riqueza e da pobreza dos países. Examinando-se êsses dados, verifica-se que infelizmente a situação do Brasil, está longe de colocar-se entre os povos ricos e prósperos da atualidade.

Existe, outrossim, generalizada, séria crise de confiança nos atos do Govêrno, dentro e fora do país. E não poderia ser de outra forma. Para falar apenas no setor financeiro, atente-se em que nos últimos dez anos tivemos quatorze Ministros da Fazenda, muitos dêles colocados em polo oposto ao seu antecessor, impondo à orientação oficial no setor da moeda e do crédito, dos investimentos ou das tarifas, guinadas de 180 graus. A ânsia de mudar, que nos caracteriza como bons latinos, aqui não representa aspiração de melhora, mas desorientação das elites dirigentes. Como assinalava, com graça, Gustavo Corção, muda-se a moeda, a ortografia, os nomes das cidades, as mãos das ruas, a divisão territorial e a política econômica. Muda-se por mudar, e nem sempre para melhor; e por tal desvio respondem tanto o Executivo como o Legislativo".

SE'RIOS RISCOS PARA A ESTABILIDADE SOCIAL

— "E' realmente sombrio — prosseguiu o ex-Presidente da Confederação Nacional do Comércio — o quadro geral da economia brasileira. Não temos moeda ponderável nos mercados internacionais, exportamos "per capita" cada vez menos, o que diminui nossa capacidade de importar, com graves danos para o desenvolvimento do país; a inflação é flagelo instalado em todos os pontos vitais do organismo nacional; o deficit constitui a regra de todos os orçamentos públicos e das autarquias sempre multiplicadas; o dinheiro dos assalariados cada dia compra menos coisas, e a angústia gerada pelos problemas cotidianos da subsistência dia a dia agrava o estado de espírito do povo, criando sérios riscos para a estabilidade política e social.

Pior que tudo isso, porém, é a atitude dos círculos dirigentes, responsáveis pelos destinos do país: perdem-se na esterilidade dos debates acadêmicos, de costas para as necessidades gerais e enganam o povo, procurando enganar-se a si mesmos, utilizando-se da arma perigosa da demagogia, desfraldando a bandeira do estulto nacionalismo afanista e comportando-se como se vivêssemos na terra mais rica do mundo.

Basta olhar em tôrno e considerar os matizes que vão revestindo a atual campanha eleitoral para a eleição do futuro Govêrno do país, para verificar a perturbação que reina nos espíritos lúcidos, gerada pela instabilidade econômico-financeira, cujos males êles sentem mas prometem tratar apenas com a medicação dos sintomas.

NORMAS SEGURAS

Claro que existem normas seguras de política econômica e financeira a serem adotadas com tôda possibilidade de êxito, mesmo relativo, não só na atual emergência, como a longo prazo, em extensão e profundidade. Elas podem resolver não apenas em face desta geração como do futuro, os sérios problemas do Brasil, dentro das justas aspirações de seus filhos.

Programas existem — e bastaria retomar as recomendações que desde 1946 fizeram as classes produtoras do país nos memoráveis documentos que são a Carta Econômica de Teresópolis e as Recomendações de Araxá, para encontrar as prescrições do bom-senso, da experiência e do patriotismo para os problemas nacionais.

Banco Universal S.A.

O sr. Ministro da Fazenda aprovou o aumento de capital de Cr$ 5.000.000,00 (cinco milhões de cruzeiros, para Cr$ .... 10.000.000,00 (dez milhões de cruzeiros) da Casa Bancária Universal S. A. a consequente reforma dos seus estatutos sociais e a mudança de categoria para "Banco" sob a denominação acima de Banco Universal S. A., com sede nesta capital, à Avenida Graça Aranha 182, sobreloja, tudo nos têrmos dos pareceres da Superintendência da Moeda e do Crédito, da Diretoria das Rendas Internas e da Diretoria Geral da Fazenda Nacional.

São diretores do novo Banco, os senhores dr. Francisco Elysio Pinheiro Guimarães, Evaristo Freitas Castro e Erich Baumeier.

Panorama Econômico — NO BRASIL E NO MUNDO

Alta de mil pontos na cotação do café, em Nova York

Pelas últimas notícias recebidas do interior do país, estão plenamente confirmadas as informações divulgadas ontem, destas colunas, a respeito das geadas que devastaram, em grande parte, os cafezais do Estado do Paraná. Felizmente, os cafezais do Estado de São Paulo, protegidos pela cerração, ficaram indenes ao fenômeno climático, e, por isso, foram salvos. No Paraná os estragos produzidos vão até 70 por cento dos cafezais.

Em consequência disso, prosseguem as altas nas cotações do café em tôdas as Bôlsas, quer do país, quer do exterior. Em Nova York, o café já subiu 600 pontos e espera-se, ainda, que suba mais 400, num total de mil pontos.

Interpelado, novamente, pelo DIÁRIO CARIOCA, o sr. Larivoir Esteves, presidente do Centro do Comércio do Café do Rio de Janeiro, declarou que foram catastróficos, realmente, os danos produzidos aos cafezais paranaenses. Aguardamos — disse — que o govêrno através de seus técnicos, que partiram para as regiões devastadas, apresentem, dentro em breve, seus relatórios do que constatarem, a fim de que tenhamos uma perfeita noção dos danos produzidos.

A propósito da reação nas cotações do produto, afirmou que tal fato se lhe afigura natural, porque o café é muito sensivel às especulações. Segundo esperam os círculos comerciais — afirmou — a alta prosseguirá nos próximos dois dias, mas acredita que o preço se estabilize em bases normais.

A respeito das previsões da futura safra paranaense, disse que acredita que se situe em 1 milhão de sacas. A colheita dêste ano está praticamente realizada e o que poderá acontecer ao pouco que falta é sofrer um pouco na sua qualidade. Portanto, está afastada a hipótese de prejuizos à safra atual. Recorda-se que os entendidos esperavam na de 53/54 uma colheita de 6 milhões de sacas, naquele Estado, mas as geadas ocorridas naquele ano reduziram-na a 1,5 milhão de sacas. A safra estimada para 55/56 é superior a 5 milhões de sacas, mas com as últimas geadas ficará reduzida àquela cifra — concluiu dizendo.

Alta constante de 200 pontos

NOVA YORK, 2 (AFP) — Anuncia-se que de agora em diante todos os contratos de café serão cotados com uma alta de 200 pontos.

Ainda hoje de manhã o mercado do café a têrmo abriu em alta de 200 pontos para os vários contratos. Predominaram as compras no limite da alta, e a Bôlsa criou um «Bureau» encarregado de centralizar as procuras e as ofertas, a fim de que sejam atendidas à medida das possibilidades. No fechamento, os contratos terminaram em alta de 200 pontos. O contrato «Santos» vendeu 72 lotes, o «M» 20 e o «B» nove.

Geadas ainda prováveis

O Serviço de Meteorologia, do Ministério da Agricultura, forneceu ao Instituto Brasileiro do Café as seguintes previsões, válidas das 14 horas de ontem dia 2, à igual hora de hoje:

"Continuam os efeitos da forte massa de ar frio que invadiu o Sul do país, pois a temperatura se mantém baixa. As menores mínimas registradas hoje foram em Lages e Jaguariaíba, em Santa Catarina e Paraná, respectivamente, com 7 graus abaixo de zero. Em São Paulo, o ponto mais frio foi a Capital, onde o termômetro registrou 2 graus negativos.

As geadas ainda são prováveis na próxima madrugada de 3, já porém, não tão intensas e menos generalizadas.

No Sul do país, a temperatura de um modo geral entrará em lenta ascenção.

Do Rio Grande do Sul não recebemos novas informações meteorológicas. Houve geadas fortes esta madrugada em Curitiba, Blumenau, Lages e Laguna".

Exportação de arroz

PORTO ALEGRE, 2 (Asapress) — A Federação das Associações Comerciais do Rio Grande do Sul e a Associação Comercial de P. Alegre, endereçaram em data de ontem, ao deputado Leonel Brizola, a carta que abaixo transcrevemos, esclarecendo a posição daquelas entidades no que diz respeito exportação de arroz, focalizada no telegrama, largamente divulgado pela imprensa local, que aquêle parlamentar dirigiu ao sr. Afonso Paulo Feijó, em 28 de julho último.

E' a seguinte a carta das citadas entidades, ao deputado Leonel Brizola:

— Exo. sr. Deputado Leonel de Moura Brizola. Havendo nós tomado conhecimento do telegrama que V. Exa. enviou ao Presidente destas Casas, na ausência do sr. Afonso Paulo Feijó, em viagem aos Estados Unidos, dando-nos pressa em lhe comunicar que: 1º — nem a Federação das Associações Comerciais do Rio Grande do Sul, nem a Associação Comercial de Pôrto Alegre, jamais credenciaram representante seu para recomendar ou sugerir a qualquer autoridade, a recusa das necessárias licenças para a exportação de arroz excedente da safra de 1954; 2º — o próprio Presidentes destas Entidades, aliás, de público, ouvido pela imprensa, pronunciou-se pela necessidade da exportação referida.

Sendo o que nos cumpre informar, apresentamos a V. Exa. os renovados protestos do nosso mais alto aprêço e distinguida consideração. Cordiais saudações. (ass.). Alfredo Lindomann, Vice-presidente em exercício da Federação das Associações Comerciais do Rio Grande do Sul; e Guilherme Augusto Lamberts, vice-presidente em exercício da Associação Comercial de Pôrto Alegre.

Reduzidos os direitos para entrada do café

ABANGUI, (AFP) — Soube-se em fonte bem informada que, de conformidade com a opinião manifestada pelo Grande Conselho da África Equatorial Francesa, os direitos de entrada que incidem sôbre o café serão reduzidos.

A taxa não será mais do que 14 por cento sôbre os cafés superiores e de 13 por cento sôbre as qualidades "prima" e "extra prima".

Capacidade dos oleodutos

O volume de petróleo e produtos petrolíferos transportados por oleodutos pertencentes às 66 principais companhias de petróleo nos EE. UU., durante o primeiro trimestre de 1955, registou um aumento de 9% sôbre o total registrado em igual período de 1954. Nos primeiros três meses de 1955, transitaram pelos oleodutos daquelas companhias o equivalente a 985.816.737 barris, enquanto que o total assinalado no primeiro trimestre de 1951, foi de 890.291.761 barris.

Maior rigor nas importações da Colômbia

ESTOCOLMO (BISI) — A partir de maio, os regulamentos sôbre a importação sueca da Colômbia são mais rigorosos. Importações com pagamento em dólar-convênio ou negociações triangulares serão apenas autorizadas isoladamente, depois de exame em cada caso. Esta medida foi adotada após um decreto colombiano segundo o qual a Colômbia só importará com moeda proveniente de exportações nos países de onde importa.

LEILÃO DE DIVISAS

Rendeu Cr$ 70.311.700,00 o leilão de divisas realizado ontem na Bôlsa de Valores do Rio, cujo resultado damos abaixo:

ESPECIES DE DIVISAS	MONTANTE DAS DIVISAS			AGIOS		
	Cat.	Oferecidas	Licitadas	Sobras	Mínimo	Máximo
US$ ARGENTINA PRONTO	1a	12.000	—	12.000	—	—
	2a	24.000	—	24.000	—	—
	3a	96.000	—	96.000	—	—
	4a	96.000	27.000	69.000	40,00	40,00
	5a	12.000	—	12.000	—	—
US$ BOLIVIA PRONTO	1a	12.000	—	12.000	—	—
	2a	38.000	5.000	33.000	30,00	30,00
US$ FINLANDIA PRONTO	1a	150.000	150.000	—	25,00	25,00
	2a	120.000	120.000	—	32,00	32,10
	3a	24.000	24.000	—	40,40	42,80
	4a	3.000	3.000	—	45,50	45,50
	5a	3.000	—	.000	—	—
US$ (USA) A 120 DIAS	1a	249.000	249.000	—	73,00	73,80
	2a	173.000	173.000	—	110,20	113,20
	3a	108.000	108.000	—	183,60	186,00
	4a	5.000	5.000	—	255,10	255,10
	5a	5.000	5.000	—	280,00	280,00

Mercados e Cotações

CAMBIO LIVRE

O mercado de câmbio, livre, funcionou, ontem, fraco.

BANCOS PARTICULARES

Abertura	
Dólar, venda	73,50 a 73,80
Dólar, compra ..	71,50 a 72,00
Libra, venda	202,00 a 203,00
Libra, compra ..	196,00 a 197,00
Fechamento	
Dólar, venda	74,30 a 74,50
Dólar, compra ..	72,30 a 72,50
Libra, venda	203,00 a 203,50
Libra, compra ..	196,50 a 197,50

Banco do Brasil

Tabela afixada pelo Banco do Brasil de Bonificações conforme instrução n. 114 da SUMOC.

	2a. Cat.	3a. Cat.	4a. Ct.
US$	18,70	24,70	31,70
Inglaterra, Libra	52,360	69.160	88.760
Suíça	4,3608	5.760	7.392
US$ Conv.	17.19	22.95	29.67
França	0,0491	0.0655	0.0847
Bélgica	0,3406	0.4548	0.5880
Dinamarca	48.132	64.260	83.076
Suécia	3.3249	4.4390	5.7388
Libr. Islândia	48,132	64,360	83.076

CÂMBIO

O mercado de câmbio oficial funcionou, ontem, em posição estável e sem alterações nas taxas. O Banco do Brasil para cobranças vencidas em geral para remessas e cotas autorizadas declarou vender libras à vista para entrega pronta a Cr$ 52.69,60 e dólares a Cr$ 18,82. Aquele Banco comprava letras de exportação a Cr$ 51,4080 sôbre Londres e a Cr$ 18,30 sôbre Nova York.

O Banco do Brasil afixou as seguintes taxas:

Fechou inalterado.

	Venda	Comp.
Libra	52.6960	51.4080
Dólar	18.82	18.36
Escudo	0.6607	0.6325
Franco suíço	4.4269	4.2834
Pêso uruguaio	5.7291	5.5138
Franco belga	0.3799	0.3639
Coroa sueca	3.6402	3.5513
Coroa tcheca	2.6139	2.55
Coroa dinamarquesa	2.749	2.6346
Franco francês	0,0538	0,0525
Pêso argentino	1.3510	1.3152
Pêso boliviano	0,3137	—

OURO FINO

O Banco do Brasil comprou ontem a grama de ouro fino na base de 1.000 e 1.000 em ouro ou amoedado ao preço de Cr$ 20,81,76.

Câmara Sindical

Registraram-se as seguintes médias cambiais, em 1 de agôsto.

Países	Mercados Livre
América do Norte, Dólar	72,98
Bélgica, Franco Belga	1,43
Inglaterra, Libra	200,00
Portugal, Escudo	2,58
MERCADO OFICIAL	
América do Norte, Dólar	18,82
Bélgica, Franco Belga	0,3799
Dinamarca, Coroa	2,7499
França, Franco	0,0538
Inglaterra, Libra	52,6960
Portugal, Escudo	0,6607
Suécia, Coroa	3,6402
Suíça, Franco	4,4269
MOEDAS	
América do Norte, Dólar	73,38
Argentina, Pêso	2,30
Alemanha, Marco	18,50
Dakar, Franco	0,4160
Espanha, Peseta	1,83
Itália, Lira	0,1150
Paraguai, Pêso	1,00
Peru, Sol	3,80
Portugal, Escudo	2,68
Suécia, Coroa	13,00
Uruguai, Pêso	22,00

Bôlsa de valores

Acusou a Bôlsa, ontem, negócios regulares. Os seus trabalhos estiveram animados. Ficaram firmes e melhoradas as apólices da União ao portador e do Reajustamento e as nominativas. As de sorteio regularam tanto as de Minas, como as de São Paulo, paralisadas e fracas. As Obrigações de Guerra estiveram melhoradas e firmes. Mas, as Companhias em movimento acusaram alternativas em suas ações.

VENDAS REALIZADAS ONTEM:

União	Cr$
124 Unif.	691,00
111 D. Emis. Nom.	695,00
230 Idem	700,00
109 Idem port.	792,00
20 Idem	800,00
59 Idem - Emp. Ant.	755,00
194 Idem	760,00
117 Idem	765,00
8 D. Emis. pt. Cant.	750,00
220 Reajust.	798,00
560 Idem	800,00
35 Idem	805,00
OBRGS.:	
14 T. Nac. 1930 de Cr$ 500	400,00
14 Idem Cr$ 1.000	815,00
5 Guerra Cr$ 100	80,00
1 Idem Cr$ 200	158,00
1 Idem Cr$ 500	400,00
35 Idem Cr$ 1.000	820,00
6 Idem	810,00
33 Idem Cr$ 5.000	4.080,00
ESTADUAIS - Apls	
1 Minas 1934 pt. 1a. S.	116,00
32 São Paulo	170,00
50 Idem Unificadas	567,00
75 Idem Uniformizadas	818,00
51 Idem	820,00
MUNICIPAIS DO D. FEDERAL:	
19 Emp. 1931	170,00
BANCOS - Ações:	
10 Brasil Cr$ 200	980,00
2,800 Crédito Pessoal Cr$ 100 - Ord.	150,00
7,200 Idem Pref.	130,00
18 Imobiliário e Comercial Cr$ 1.000	1.200,00
18 Idem C/50%	600,00
Nom. Cr$ 200	350,00
COMPANHIAS:	
40 A Exposição Modas Cr$ 1,00 pref.	1.170,00
20 Arno S. A. Indústria e Comércio Pref. Cr$ 1.000	1.230,00
787 Brasileira de Energia Elétrica port. Cr$ 200	148,00
10 Brasileira de Roupas Cr$ 1.000 pref.	1.050,00
640 C. Brahma Pref. Cr$ 200	715,00
63 D. Santos Nom. - Cr$ 200	200,00
50 Manufatura de Brinquedos Estrêla Cr$ 1.000 Pref.	1.270,00
40 Máquinas Piratininga Cr$ 1.000 Pref.	1.260,00
987 Mesbla Cr$ 200	217,00
60 Idem	228,00
400 Idem	229,00
101 B. Mineira pt. Cr$ 1.000	1.490,00
150 Sid. Nacional Cr$ 200	205,00
DEBENTURES:	
255 Bco. I. Brasileiro Cr$ 200 8 por cento 2a. Série	160,00
245 Idem	161,00

CAFE'

O mercado de café disponível funcionou, ontem, em condições firmes e acusou nova alta nas cotações. O tipo 7, passou a ser cotado ao preço de Cr$ 295,00 por 10 quilos e durante os trabalhos não houve vendas. Fechou inalterado. O movimento verificado foi o seguinte: Entradas não houve. Embarques 21.800 sacas, sendo 9.311 para a Europa; 7.726 para a América do Sul; 4.332 para a Ásia e 431 por cabotagem. Existência 729.694. Café despachado para embarques 27.495 sacas.

Cotação por 10 Quilos

Tipo 3	304,60
Tipo 4	302,20
Tipo 5	299,80
Tipo 6	297,40
Tipo 7	295,00
Tipo 8	291,00

PAUTA — Estad. de Minas — comum Cr$ 29,00 idem fino Cr$ 42,00. E. do Rio café consumo Cr$ 29,00.

CAFÉ A TÊRMO

ABERTURA		
Agosto, 1955	S/V	312,00
Setembro, 1955	S/C	314,00
Outubro, 1955	S/V	320,00
Novembro, 1955	S/V	322,00
Dezembro, 1955	S/V	326,00
Janeiro, 1956	S/V	330,00
Mercado - Firme.		
Vendas - Nada.		
FECHAMENTO		
Agôsto, 1955	S/V	310,00
Setembro, 1955	S/V	314,00
Novembro, 1955	S/V	320,00
Dezembro, 1955	S/V	322,00
Janeiro, 1956	S/V	326,00
Outubro, 1956	S/V	330,00
Mercado - Firme.		
Vendas - Nada.		

AÇUCAR

Funcionou ainda ontem, êsse mercado firme e com os preços inalterados.

Entradas 19.424 sacas do Estado do Rio. Saídas 11.042. Existência 83.675 sacas.

Cotações por 10 quilos
Branco cristal 325,00 e mascavos 280,00

Algodão

Estêve, ainda ontem êsse mercado sustentado e com os preços inalterados.

Entradas 829 fardos de Cabedelo. Saídas 200. Existência 23.039 fardos.

COTAÇÕES POR 10 QUILOS

Fibra longa:	
Seridó, tipo 3	400,00 a 415,00
Seridó, tipo 4	385,00 a 405,00
Fibra média:	
Sertões, tipo 3	400,00 a 410,00
Sertões, tipo 5	nominal
Ceará, tipo 3	385,00 a 395,00
Ceará, tipo 5	Nominal
Fibra curta:	
Matas, tipo 5	[illegible]
Matas, tipo 5	335,00 a 340,00
Matas, tipo 3	345,00 a 350,00
Matas tipo 5	328,00 a 330,00

GÊNEROS

O mercado de gêneros alimentícios funcionou, ontem, com o seguinte movimento:

	Entr.	Saídas
Feijão, sacos	2.558	—
Açúcar, sacos	18.406	—
Milho, sacos	2.933	—
Farinha, sacos	2.300	—
Arroz, sacos	24.507	—
Banha, caixas	1.225	—
Azeite, caixas	781	—
Cebolas, caixas	400	—

Mercados estaduais e estrangeiros

LONDRES, 2
Abertura:
Londres à vista por £ sôbre:
Nova York, à vista por Libra 2.7881 comp. e 2.7894 vend.
Buenos Aires, por P. 38.75 comp. e 39.00 vend.
Montevidéu, por P. 9.04 comp. e 9.09 vend.
Rio de Janeiro, livre Cr$ 206,00 comp. e 213.00 vend.
Canadá, por 2.7431 comp. e 2.7444 vend.
Berna, por 12.1737 comp. e 12.1762 vend.
Bruxelas por F. 139.15 comp. e 139.20 vend.
Estocolmo, por Kr. 14.39 comp. e 14.3925 vend.
Copenhague, por Kr. 19.3375 comp. e 19.3425 vend.
Amsterdam, tel, por 10.6212 comp. e 10.6237 vend.
Paris, tel, por 973.25 comp. e 973.50 vend.
Gênova por L. 1.725 comp. 1.775 vend.
Madri, por P. 30.60.
Lisboa, por Escudo, 79.95 comp. e 80.05 vend.
Praga Kr. 20.00 comp. e 20.25 vend.
Berlim marco bloq. 11.7012 comp. e 11.7275 vend.
Oslo, por Kr. 20.0050 comp. e 20.01 vend.

LONDRES, 2
Londres à vista por £ sôbre:
Nova York, à vista por Libra 2.7900 comp. e 2.7905 vend.
Rio de Janeiro, livre por Cr$ 206,00 comp. e 213,00 vend.
Buenos Aires, por P. 38.75 comp. e 39,00 vend.
Montevidéu, por P. 9.04 comp. e 9.09 vend.
Berna, por 2.7437 comp. e 2.7444 vend.
Amsterdam, por F. 10.6262 comp. e 10.6287 vend.
Oslo, por Libra Kr. 20.0025 comp. e 20.0075 vend.
Madri, por P. 30,60.
Lisboa, por Escudo 79.95 comp. e 80.05 vend.
Paris, tel, por 973.25 comp. e 973.50 vend.
Genova por L. 1.725 comp. e 1.775 vend.
Bruxelas por F. 139.20 comp. e 139.25 vend.
Estocolmo, por Kr. 14.3887 comp. e 14.40 vend.
Copenhague, por Kr. 19.3375 comp. e 19.3425 vend.
Berlim marco bloq. 11.7025 comp. e 11.7037 vend.
Praga por Kr. 20.00 comp. e 20.25 vend.

NOVA YORK, 2
Abertura:
Londres, telegráfica por Libra 2.7881 comp. e 2.7893 vend.
Rio de Janeiro, por Cr$ 1.36 comp. e 1.39 vend.
Montreal, tel, por 1.0152 comp. e 1.0168 vend.
Bélgica, tel, por 1.9850 comp. e 1.9875 vend.
Paris, tel por F. 0.2850 comp. e 0.2862 vend.
Estocolmo tel. por Kr. 19.32 comp. e 19.34 vend.
Madri oficial por P. 2.36.
Berna, tel, por F. 23.33 comp. e 23.34 vend.
Lisboa, tel por Esc. 349 comp. e 350 vend.
Amsterdam, tel, por 26.17 comp. e 26.19 vend.
Montevidéu, tel por P. 30.12 comp. e 30.37 vend.

NOVA YORK, 2
Fechamento:
Nova York, sôbre:
Londres, telegráfica por Libra 2.7893 comp. e 2.7906 vend.
Montreal, tel, por $ 1.0162 comp. e 1.0168 vend.
Rio de Janeiro, por Cr$ 1.35 comp. e 1.38 vend.
Lisboa, telegráfica por Escudo 26.17 comp. e 26.19 vend.
Montevidéu, tel, por P. 30.12 comp. e 30.37 vend.
Estocolmo, tel, por 19.32 comp. e 19.34 vend.
Buenos Aires, tel, por P. 7.12 comp. e 7.23 vend.
Paris, tel por F. 0.2850 comp. e 0.2862 vend.
Berna, tel, por F. 23.33 comp. e 30.50 vend.
Madri, oficial, por 2.36.
Amsterdam, tel, por 26.17 comp. e 26.19 vend.

BUENOS AIRES, 2
Mercado livre para transferências e pagamento de serviços financeiros.
Fechamento:
Sôbre Londres à vista por £:
Taxa de compra (P) — 9.11
Taxa de venda (P) — 9.16
Sôbre Nova York à vista por dólares:
Taxa de venda (P) — 330,75
Taxa de compra (P) — 331,25

MONTEVIDEU, 2
Fechamento:
Sôbre Londres à vista por £:
Taxa de venda (P) — 39,09
Taxa de compra (P) — 39,06
Sôbre Nova York à vista por dólares:
Taxa de compra (P) — 1.39525

CAFE'

SANTOS, 2

N. 4 — S/Descrição	433,50	420,00
N. 4 — Est. Santo	413,50	400,00
N. 4 — Santos Riado	373,50	360,00
Mercado	Firme	Firme
Embarques	22.955	7.350
Entradas	17.691	19.491
Existência	1.780.241	1.784.531
Saídas	23.689	14.649

TÊRMO — CONTRATO "B"

Meses	Abert.	Fech.
Agosto, 1955	375,90	375,90
Setembro, 1955	379,90	379,90
Dezembro, 1955	379,80	379,80
Janeiro, 1956	379,80	379,80
Março, 1956	383,80	383,80
Maio, 1956	383,90	385,90
Julho, 1956	381,90	381,90

Mercado - Firme.
Vendas - Nada.

CONTRATO "C"

Meses	Abert.	Fech.
Agôsto, 1955	438,00	442,00
Setembro, 1955	429,50	433,50
Dezembro, 1955	415,00	419,00
Janeiro, 1956	410,00	414,00
Março, 1956	405,90	409,90
Maio, 1956	403,90	408,90
Julho, 1956	402,00	406,00
Vendas	—	—

ESPIRITO SANTO

VITORIA, 2
Tipo 7/8 Cr$ 225,80 por 10 quilos.
Mercado Fraco.
Nos preços acima estão incluídos as taxas de impostos sôbre vendas e consignações.

ESTADOS UNIDOS

NOVA YORK, 2

Setembro	50,50	52,50	—	52,50	52,50
Mar. 1956	44,75	46,75	—	46,75	46,75
Dez. 1956	41,30	43,30	—	43,30	43,30
NOVO CONTRATO "B"					
Maio, 1956	39,40	41,40	—	41,40	41,40
Julho, 1956	36,10	40,10	—	40,10	40,10

Na abertura - Muito firme, com alta de 200 pontos.
Vendas - 7.750 sacas.
As 11,30 horas - Não funcionou.
As 13,30 horas - Firme, com alta de 200 pontos.
No fechamento - Firme, com alta de 200 pontos.
Venda - 20.250 sacas.

DISPONIVEL

NOVA YORK, 2

		Hoje	Am.
Moles:			
Tipo Rio N. 4			
Tipo Rio 7		N/C	42,50
Estritamente Moles:			
Santos n. 2		61,00	57,00
Santos n. 4		60,00	56,00

AÇÚCAR

RECIFE, 2

Mercado	Hoje	Am.
Usina de primeira	320,00	320,00
Cristais	333,20	333,20
Demeraras	295,00	295,00
Entradas:		
Desde ontem em sacas de 80 quilos	8.064	4.120
Desde 1.o de set.	6.780.837	6.772.773
Exportação	28.395	
Existência	82.349	104.680
Consumo	2.000	4.000

ALGODÃO

RECIFE, 2

Preços de:	Hoje	Am.
Matas tipo 5-Comp.	505,00	505,00
Sertões, tipo 5-Comp.	530,00	530,00
Entradas:		
Desde ontem em fardos de 60 quilos	746	1.443
Desde 1.o de set.	445.294	444.548
Exportação	—	—
Existência	5.595	5.549
Consumo	700	700

Compradores

S. PAULO, 2

	Abert.	Fech.
Agôsto, 1955	N/C	N/C
Outubro, 1955	33,95	33,90
Dezembro, 1955	33,50	33,55
Março, 1956	36,45	36,70
Maio, 1956	34,80	34,85
Julho, 1956	34,75	34,75
Vendas	—	100.000
Mercado	Est.	Calmo

DISPONIVEL

Tipos		
3	nom	nom
3 1/2	35,53	35,20
4	35,00	34,67
4 1/2	34,67	34,33
5	33,67	33,33
5 1/2	32,20	32,00
6	30,47	30,47
6 1/2	29,07	29,07
7	28,00	28,00
8	26,47	26,47
9	26,07	26,07

NOVA YORK, 2

	Abert.	Fech.
Outubro, 1955	33,90	33,95
Dezembro, 1955	34,16	34,15
Março, 1956	34,09	34,06
Maio, 1956	34,23	34,18
Julho, 1956	33,75	33,65
Outubro, 1956	33,31	33,34
Dezembro, 1956	33,22	33,24
Amo. Up. Mlds.	—	34,70

Na abertura - Frouxo, com alta de 1 a 2 e baixa de 1 ponto.
No fechamento - Estável, com alta de 2 a 5 e baixa de 3 a 5 pontos.

CACAU

NOVA YORK, 2

	Abert.	Fech.
Setembro, 1955	32,06	31,95
Dezembro, 1955	32,39	32,32
Março, 1956	32,70	32,70
Maio, 1956	32,80	30,74
Julho, 1956	32,65	32,78

Na abertura - Acessível, com baixa de 14 a 40 pontos.
No fechamento - Apenas estável, com baixa de 25 a 31 pontos.
Vendas - 187 contratos.

Trigo

Fechamento

CHICAGO, 2

	Hoje	Am.
Setembro, 1955	1,9850	1.9787
Dezembro, 1955	2.0175	2.0125

STOCK EXCHANGE DE LONDRES

LONDRES, 2

TITULOS BRASILEIROS	COMPRADORES - PLANO B Hoje 3 pm.	Anteriores 3 pm.
FEDERAIS:		
Conversão 1910 4%	49- 5- 0	49- 5- 0
Empréstimo de 1913, 5%	49-10- 0	49-10- 0
ESTADUAIS		
Distrito Federal, 5% (Nacionalizado)	18- 0- 0	28- 0- 0
Rio de Janeiro, 1927, 7%	36- 0- 0	36- 0- 0
Bahia, 1928, 5%	11- 0- 0	11- 0- 0
TITULOS DIVERSOS:		
Bank of London & South America Ltd.	5- 3- 9	5- 3- 9
São Paulo Gas Co Ltd (Preferenciais)	6-10- 0	6-10- 0
Cables & Wireless Ltd. Ordinárias	2-13- 0	2-13- 3
Wilson Sons & Co.	0- 1-10	0- 1-10
Imperial Chemical Industries, Ltd.	2-15- 4	2-15- 4
Lloyd's Bank, Ltd ("A" Shares)	3- 2- 9	3- 2- 9
Rio Flour Mills & Granaries, Ltd.	1-13- 1	1-12-10
São Paulo Railway Co. Ltd. Ações 10 por cento	0- 3- 1	0- 3- 1
TITULOS ESTRANGEIROS:		
Consols 2 1/2%	58- 5- 0	57- 5- 0
Emp. de Guerra Britânico, 3 1/2% — 1927/47	78- 7- 6	77- 7- 6
Shell Transport Trading	7- 6- 3	7- 6-10
Canadian Eagle Oil	3-12- 1	3- 9- 4
Royal Dutch Petroleum	32- 0- 0	62-12- 6

"COSI FAN TUTTE", NO MUNICIPAL

A impressão de todos os que assistiram às representações de *Cosi Fan Tutte*, na reabertura da Temporada Lírica Oficial, foi excelente. A ópera de Mozart teve um desempenho igual àqueles obtidos nos teatros europeus. Isso é raro no Brasil, onde os espetáculos de ópera são quasi sempre improvisados, meros pretextos para a apresentação de alguns cantores famosos Há anos que não se realizava, pelo equilíbrio da atuação dos artistas, uma noite ou uma vesperal lírica tão agradável, não somente por se tratar de uma ópera de Mozart como pelo trabalho cuidadoso de todos os intérpretes, sob a regência do maestro Balzer.

O baixo Arnold van Will deu à platéia uma lição de probidade ou de perfeita consciência artística, atuando num papel secundário, se é que há papéis dêsse tipo numa ópera de Mozart. O fato é digno de nota, tendo-se em vista a suceptibilidade aguda dos cantores, principalmente os latinos. Foi modelar o trabalho de van Will encarnando o Don Alfonso. Mas, o grande interêsse vocal do espetáculo, além da eficiência com que se houve o conjunto do quadro alemão, residiu no brilho com que sempre cantaram Valerie Bak e Gisela Litz, esta um meio-soprano de voz capitosa como um velho vinho do Rheno. O tenor August Gerchmend e o barítono Kurt Wehofschitz também estiveram em nível alto, concorrendo para a harmonia do desempenho comum.

Foi esta sem dúvida a melhor récita dos últimos anos, mostrando que a Comissão Artística caso seja prestigiada, poderá reatar uma tradição que já parecia morta, organizando grandes Temporadas líricas, que dependem muito mais de um planejamento cuidadoso do que da presença no Municipal de uma ou duas dúzias de celebridades canoras, contratadas para a representação de algumas óperas de Verdi e Puccini, repetidas aqui até à saciedade.

Simples, como convinha a "Cosí Fan Tuff", além de bem estudados os cenários de Santa Rosa, comprovando que a montagem das óperas desta Temporada continua sendo feita sob um critério artístico.

«HANSEL E GRETEL», AMANHÃ NO MUNICIPAL

Amanhã, quinta-feira, à noite, em quinta récita da Assinatura de Gala, será apresentada, no Teatro Municipal, a ópera em 2 atos e 3 quadros, de Humperdinck, «HANSEL E GRETEL», que, naesar de muito representada, há dezenas de anos ,nos maiores teatros da Europa, é nova para o Rio.

A interpretação de «Hansel e Gretel», está confiada ao grupo de artistas alemães que já interpretaram magistralmente «Cosí fan tutte», de Mozart, e terá a regência do Maestro Hugo Balzer, com «mise-en-scène» de Frank de Quell.

«COSI FAN TUTTE», SÁBADO

Sábado próximo, à noite, em quarta récita da Assinatura Popular (primeira das duas vendidas cumulativamente) será representada, pela última vez, «Cosí fan tutte», com os mesmos artistas que a cantaram na Récita de Gala. Os preços são populares.

A O. S. B. HOJE, COM VIRGIL THOMSON

Hoje, às 21 horas, no Municipal, a O. S. B. dará um concêrto especial, sob a regência do compositor Virgil Thomson, figura de destaque nos meios musicais e literários dos Estados Unidos.

O CONCÊRTO DE SÁBADO DA O.S.B.

Será realizado no próximo sábado, dia 6 do corrente mês, às 16,30 horas, no Teatro Municipal, o 7º concêrto da presente temporada da Orquestra Sinfônica Brasileira para o seu Quadro Social. O regente será o maestro Lamberto Baldi, e o programa está assim constituido: Beethoven — Fidelio, ouverture; Bela Bartok — Concêrto para viola e orquestra, tendo como solista o famoso violista Heinz Staehely; Nepomuceno — Batuque, da suite brasileira; Kodaly — Dança de Galanta.

Informações: Avenida Rio Branco, 137 — 8º andar — Sala 803 — Telefone 22-5842.

O PROFESSOR GUILHERME FONTAINHA EM EXCURSÃO

Atendendo a um convite da Associação das Senhoras Católicas de Curitiba e da Secretaria da Educação do Estado do Paraná, o professor Guilherme Fontainha viajou para essa cidade, a fim de dar no corrente mês de agôsto um curso de técnica e interpretação pianística.

Em setembro futuro, o ilustre mestre fará um curso idêntico em Porto Alegre, a convite da Secretaria de Educação do Rio Grande do Sul.

INAUGURADA A EXPOSIÇÃO DE FRANK SCHAEFFER, NA «PETITE GALERIE»

Frank Schaeffer acaba de inaugurar com sucesso a sua primeira exposição individual realizada no Brasil depois de seu regresso de uma prolongada viagem de estudos à Europa. Em 1954 o conhecido pintor fêz várias exposições na França e na Noruega, e aqui no Brasil já participou em 1955 de várias exposições coletivas, inclusive a II Bienal. A exposição está aberta na «Petite Galerie», na Avenida Atlântica, ao lado do Cine Rian.

O índio Jurupay visitou o Ballet do Municipal

Durante a excursão do Ballet do Teatro Municipal ao Nordeste o índio Jurupay, da tribu dos Tapuias, já integrado na civilização e que se encontra radicado em Recife, compareceu no Teatro Santa Isabel para visitar o "ballet". As bailarinas interromperam o seu trabalho e mantiveram com o índio Jurupay animada palestra. Este mostrou-se interessado nos vários bailados que no momento eram ensaiados. Todavia, gostou muito do "Batuque" de Nepomuceno, cujo ritmo bem brasileiro melhor assimilou. — No clichê, vemos o índio Jurupay cercado pelas bailarinas do Teatro Municipal

UM PROGRAMA QUE EXALTA AS VIRTUDES HUMANAS!
Obrigado a você
SEGUNDAS, QUARTAS e SEXTAS FEIRAS ÀS 20 HS.
★ RÁDIO-TEATRO
★ NARRAÇÃO
★ SONOPLASTIA
UM PROGRAMA DO Biotônico Fontoura
PRODUÇÃO DE JAYME FARIA ROCHA
Rádio Mundial
• ORGANIZAÇÃO VICTOR COSTA •

ANSELMO DOMINGOS – escreve na última página da sua Revista do Rádio. *Antes escrevia no "Diário da Noite" e na revista "O Cruzeiro". Foi, inclusive, diretor-artístico da Rádio Tamôio e o pioneiro das novelas religiosas entre nós. Depois bolou a* Revista do Rádio *e largou tudo pra enriquecer da noite para o dia. É um rapaz inteligente. Simpático. Boa praça. Excelente patrão. E amigo dos amigos. O que escreve prima pelo equilíbrio. Não comete injustiças. E entende de rádio como gente grande. Figura querida de todos os profissionais do microfone (caso raro), sujeito educado dentro do melhor figurino, é o que há de melhor na crônica especializada. Há dias conversando com este colunista, disse o galã da crônica: "você já reparou, Galeno, como o sr. Francisco Abreu é elegante a bessa ?". E eu: "já; inclusive já escrevi coisas a respeito". E êle: "pois o Abreu será um dos dez mais elegantes do meu concurso, sabia ?". E eu: "não sabia; mas adivinhava". E, nada mais se disse sôbre. Anselmo Domingos, infelizmente, não está colaborando como novelista em estação nenhuma*

"Salve a côr"

QUANDO "A grande revista" for andar definitivamente do palco do "Night and Day", mestre Haroldo Barbosa (o maior produtor do rádio brasileiro) mandará pra cabeça o seu movimentado "show" intitulado "Salve a côr".

Como o título bem diz, os escurinhos serão as figuras de próa, o que é uma garantia de sucesso legítimo, pois conheço de perto o valor dos artistas escuros do Brasil.

De cara, posso dizer que três figuras notáveis estão nas cogitações do feliz autor de "Vai da Valsa", "A Cidade se Diverte" e "Da boca pra fora". São elas: Grande Otelo, Black-Out e Onéssimo Gomes, "el careca".

O resto, naturalmente, saberemos depois, porque a coisa ainda está no terreno do lapis e do papel, bem assim dos bons entendimentos sonantes com o senhor Carlos Machado — grande praça sim senhor.

Perigo

POR ocasião do torneio initium domingo último, no Maracanã, houve uma briga muito falante entre o senhor Mario Viana e vários fotógrafos.

Pois bem. Querendo, como sempre, mostrar serviço, a Emissora Continental abriu os seus microfones no meio da discussão só pra captar o desaguisado.

Felizmente, os brigões não perderam a linha nem desceram aos palavrões. Do contrário... Seria uma beleza e mais uma lição para os abnegados da cem por cento.

Susto

HÁ também a história do susto de Edmundo de Sousa. O senhor em questão ligou o rádio para ouvir América x Bangu e o locutor começou a dizer:

— Bola com Lúcio, que escapa velozmente! La vai Lúcio com a bola. Tem Canarinho pela frente. Atenção: passou pra Canarinho espetacularmente, que chuta violentamente!

Edmundo, muito assustado:

— Ué, é a Mayrink jogando?

Convite

A METRO Goldwyn Mayer convida gentilmente para a "preview", às 9,30 da manhã de sexta-feira próxima, no Metro-Passeio, da produção em cinemascope "Melodia Interrompida" (Interrupted Melody), bem assim para o coquetel e almôço (exatamente ao meio dia) num dos salões do Hotel Glória.

Lá estarei com todo prazer.

Doente

J. Antonio D'Avila está doente. Acamado mesmo. Com uma gripe de lascar o cano. Resultado: está dirigindo a Tupi pelo telefone.

Outro

OUTRO que está muito doente. Consequência da mudança brusca de temperatura: Gilson Amado.

Um pouco de Milita

MILITA Del Pilar é uma artista portuguêsa das melhores que conheço. Bonita que só vendo, sorriso dêste tamanho atrás dos óculos, Milita (perdoem o trocadilho infame) vai militar em nosso rádio e (por que não?) em nosso cinema. Aliás, a artista em tela já participou do filme luso-brasileiro "Coração sem rumo" e agradou milhões. Pelo seu desembaraço. Pela sua beleza. Pela sua atuação correctíssima.

Milita é muito jovem ainda. Canta admiravelmente bem. E' inteligente e fica um amor dentro de uma sueter. Detalhe que impressiona a gente de saida: a boca. Por que? Porque faz lembrar a boca Ingrid que aquele italiano beija que não é brincadeira.

(Tão logo eu encerre a publicação das figuras simpáticas dos nossos cronistas radiofônicos, publicarei a boca da querida cantora Milita Del Pilar).

Não percam

A ESTAÇÃO KGEI, de São Francisco, programou para êste mês uma série de entrevistas com personalidades brasileiras.

Ei-las:

— Senador Luis de Sousa.

— Embaixador Ciro de Freitas Vale.

— Antropólogo Harald Schultz.

— Sociólogo Edgar Rocha.

Atenção para a frequência:

— 15290 kilociclos, faixa de 19 metros.

Gilda, a taradinha

A MAIS nova taradinha da praça, chama-se Gilda Valença. Meninos, está um amoreco. Cortou o cabelo todinho, todinho e tarou-se completamente para satisfação dos nossos olhos.

Frio

O FRIO é um fato. E um fato gelado e tremido. Pois bem. Jorge Veiga me apareceu ontem na Mayrink violentamente dentro de um sobretudo e também dentro de um par de luvas de pelica.

Quando passou por mim fez questão de me cumprimentar com a maciez da luva da mão direita e, não satisfeito, foi avisando:

— Amanhã vou meter o chapeu côco e londrinamizar-me de vez!

Seção matusquela

ESTÁ cada vez, mais cada vez, a seção matusquela do meu amigo Ari Vasconcelos, uma das hossas mais novas da revista "O Cruzeiro".

Em matéria de música popular (brasileira e americana) está um taco.

Puxa

SOUBE que até os elefantes do Brasil estão morrendo de frio. Por isso (pobre girafa que sou) me transformei num cronista de sueter e cueca de lã.

Lembrete

PARA Rainha dos Músicos, Angela Maria.

Conversa

MOACIR Arêas ainda não conversou com Pompeu de Sousa. Pois se já tivesse conversado teria tirado o chapéu.

Rádio & TV

Ricardo Galeno

REGISTRO

ANIVERSÁRIOS

FAZEM ANOS HOJE

SENHORES:

Sr. Eduardo Tapajós — Transcorre hoje, dia 3 de agôsto, mais um aniversário natalício do sr. Eduardo Tapajós, o dinâmico, inteligente e realizador diretor do Hotel Glória, e, igualmente, diretor e produtor da "Boite Beguin". Responsável pelas melhores anotações sociais dos "carnets" da nossa sociedade, é também um dos elementos de projeção na vida noturna, mais destacadamente agora, quando o seu "show" "No País dos Cadillacs" vem de atingir um ano de exibições, um fato inédito em matéria de espetáculos no Brasil.

— Ministro Rocha Lagoa; Manoel Caldeira de Alvarenga; Emílio Nunes Rabelo; Norival Padilha de Oliveira; Aloísio Vieira Leão; Oscar Luciano; Plínio Melo; dr. Mota Maia; Adalberto de Assis Viegas; prof. Luis Gonzaga Samigo; Silvio de Castro Continentino.

SENHORAS:

Adelaide Meier Moniz; Maria Garcia Holanda; Nazaré Silva; Lucília Galvão Pôrto.

NASCIMENTOS

Sônia, filha do casal Mário de Andrade - Ana Maria de Andrade.

Marta Maria, filha do nosso confrade Nelson de Sousa Lima e sra. Edina de Sousa Lima.

BODAS DE PRATA

Comemorando as Bodas de Prata do professor Luis Paula Freitas e sra. Ironette Rogério Luís Paula Freitas, seus filhos Luis Renald, Oassé, Aymon e Ayêska farão rezar missa em ação de graças no próximo sábado, 6 de agôsto, na Catedral Metropolitana.

FESTAS

Do programa de festas sociais para o corrente mês, organizado pelo Automóvel Clube do Brasil, consta o "Festival do Acordeon", a ser apresentado pelo maestro Vittorio Stefanini. Sua grande orquestra, composta de quarenta acordeonistas, executará vinte e cinco números selecionados de seu variado repertório. Também exibir-se-á sua orquestra mirim, constituída de quinze crianças, completando o espetáculo programado para a noite do dia 13, nos salões do ACB, números de dança e canto, com um apoteótico final denominado "Aquarela do Brasil".

HOMENAGENS

Hoje, às 16 horas, na sede do Juizo de Menores, será homenageado o dr. Alberto Mourão Russell, cujo retrato será inaugurado no Gabinete do Juiz. Os amigos e admiradores do antigo Juiz de Menores terão mais uma oportunidade de lhe prestar outras homenagens pelos relevantes serviços que o ilustre magistrado prestou aos menores desvalidos e abandonados desta capital. Em nome dos funcionários do Juizo usará da palavra o dr. Eudoro Magalhães, 1.º Curador de Menores.

CONFERÊNCIAS

Do arcebispo de Evora (Portugal), hoje, às 21 horas, no Real Gabinete Português de Leitura (Rua Luís de Camões), sôbre o tema "O Humanismo Cristão na Vida Atual Portuguesa".

FALECIMENTOS

Sra. Maria Apolônia Margiota — Faleceu domingo último a sra. Maria Apolônia Margiota, espôsa do sr. Paulo Margiota, do nosso comércio. Os seus funerais realizaram-se no Cemitério de São Francisco Xavier, no Caju. A extinta deixa filhos os srs. René, Ciro e Eolo Margiota e netas.

NOTÍCIAS

Teatro — Francisco Pereira da Silva

"A HISTÓRIA DE TOBIAS E DE SARA" – o Tablado está apresentando a bela peça de Claudel, inspirada num episódio do Antigo Testamento. Claudel utiliza a música, projeção de sombras, máscaras, dança e mímica, como acentuação dramática, sem permitir, no entanto, que estes elementos se sobreponham à palavra falada. Pela ousadia da sua experiência "A História de Tobias e de Sara" é uma peça que se enquadra bem no programa desse pequeno teatro de vanguarda que é o Tablado. A peça, dirigida por Martim Gonçalves, autor dos cenários, trajes e coreografia, conta ainda com a participação de Geni Marcondes na parte musical, onde se destacam efeitos, acompanhamento de vozes e instrumentos de percussão. Reservas pelo tel.: 26-4555, diàriamente no Patronato da Gávea – Avenida Lineo de Paula Machado, 795.

ATIVIDADES TEATRAIS DO PEN CLUBE DO BRASIL – o ciclo de conferências sôbre teatro prossegue no Pen Clube, às quartas-feiras, das 17,30 às 18,30 horas. Hoje, falará o sr. Bandeira Duarte, presidente da SBAT, sôbre a "Commedia dell'Arte"; dia 10, Peregrino Júnior, membro da Academia Brasileira de Letras e professor da Universidade do Brasil, falará sôbre o "Teatro de Costumes"; dia 8, segunda-feira, às 17 horas, terá lugar, na sede do Pen Clube, um espetáculo com Nicette Bruno, Paulo Goulart e Eleonor Bruno na peça em um ato de Arthur Azevedo, "Entre o Vermute e a Sôpa", sob direção de José Maria Monteiro. O elenco que está atuando com tanto êxito no Follies oferecerá uma oportunidade única aos escritores do Pen Clube e aos alunos inscritos nos cursos de teatro daquela instituição.

"ASSIM DE MULHER" – dia 10 de agôsto estreará no teatro Dulcina a Cia. Renata Fronzi - Cesar Ladeira com a comédia musicada de Cesar e Mário Lago, "Assim de Mulher". No elenco: Renata, Cesar, Rui Cavalcanti, Glória May, Artur Costa Filho, Pina Brunetti, Chocolate, Nick Nicola e outros. Direção de Ruggero Jacobbi.

"É PRECISO VIVER" – será possivelmente no dia 10 a estréia de "É Preciso Viver" (Come back little Sheba), peça de William Inge que se tornou célebre na interpretação de Shirley Booth. Mas os "Diálogos das Carmelitas" vêm conhecendo um êxito extraordinário, esgotando tôdas as noites as lotações do Teatro Copacabana. Assim sendo é provável que os Artistas Unidos prolonguem por mais uns dias a carreira das "Carmelitas".

"FRANKEL" – segunda-feira, no Follies, o Pequeno Teatro de Comédia fará mais uma apresentação de "Frankel", drama de Antônio Callado, que vem merecendo a simpatia do público. No elenco: Luciana Peotta, Luís d'Avila, Maurício Lozinski, Mauro Mendonça e Rildo Gonçalves. "Frankel" é apresentado tôdas as segundas-feiras em sessão única, às 21,15 horas.

ACADEMIA DE TEATRO – hoje às 17 horas, no Teatro Dulcina, terá lugar a solenidade de abertura das aulas da Academia de Teatro da Fundação Brasileira de Teatro.

"LUCRÉCIA" – ainda este mês teremos Derci Gonçalves no Glória com "Lucrécia Bórgia", de Danilo Bastos, seu grande sucesso na capital paulista. Ao lado de Derci veremos o ator Luís Tito.

ANDRÉ VILLON EM "SABRINA" – a emprêsa de Luis Iglézias contratou o ator André Villon como substituto de Jardel Filho (que seguiu para os Estados Unidos), no papel de "Linus Larabee Jr.".

Benvenuto Cellini
- Espadachim e Artista

Escapava sempre impunemente. Arrebatava as mulheres que lhe agradavam. O maior joalheiro do mundo legou-nos, além de valiosas obras de arte, uma famosa Autobiografia. Em Seleções de agôsto você encontrará uma interessante narrativa sôbre fatos e coisas da vida dêsse fabuloso mestre da Renascença, 25 outros artigos de palpitante atualidade e mais o resumo de um livro fascinante: "Um Homem Acorda a Ásia". Adquira ainda hoje o seu exemplar de Seleções de agôsto. À venda em tôdas as bancas de jornais.

ÂNGELA MARIA, 'A ESTRÊLA CANTA", HOJE, ÀS 20H 30M., NA RÁDIO MAYRINK VEIGA.

Patrocínio do

"Colírio Moura Brasil"

e 'Urodonal"

PREFEITURA DO DISTRITO FEDERAL

TEATRO MUNICIPAL

DIREÇAO DA COMISSAO ARTISTICA E CULTURAL

TEMPORADA LIRICA OFICIAL

AMANHÃ — Quinta-feira, 4, às 21 horas — AMANHÃ

QUINTA RÉCITA DA ASSINATURA DE GALA

HANSEL E GRETEL

Opera em 2 atos e 3 quadros de HUMPERDINCK

com ELINOR JUNKER — GISELA LITZ — AUGUST GSCHWEND — KLEUSA DE PENNAFORT — HUBERT BUCHTA e ANTEA CLAUDIA. Regente: HUGO BALZER. Regisseur: FRANK DE QUELL. Maestro do Côro: SANTIAGO GUERRA. Coreografia de TATIANA LESKOVA. Cenários de FERNANDO PAMPLONA. Cenotécnico: MARIO CONDE. Diretor de cena: CARLOS MARCHESE.

Bilhetes à venda — Preços do costume

Nas Récitas de Gala é obrigatório o Traje a Rigor nas Frisas, Camarotes, Poltronas e Balcões Nobres "A" e "B" — Nas Récitas Noturnas é proibido o ingresso aos menores de 14 anos.

SABADO próximo, dia 6, às 21 horas — SÁBADO

Quarta Récita da Assinatura Popular (Turno C) e primeira das duas vendidas cumulativamente

COSI FAN TUTTE

Ópera em 2 atos de MOZART

COM OS MESMOS ARTISTAS DA RÉCITA DE GALA

Bilhetes à venda. Preços populares: Frisas e Camarotes: Cr$ 750,00; Poltronas: Cr$ 150,00; Balcões Nobre A, B e C: Cr$ 150,00; Idem, outras filas: Cr$ 120,00; Balcões A, B e C: Cr$ 100,00; Idem, outras filas: Cr$ 80,00; Galerias A e B: Cr$ 70,00; Idem, outras filas: Cr$ 60,00. Sêlo à parte.

Nas récitas noturnas é proibido o ingresso aos menores de 14 anos.

Fugindo de Casa (6)

Plano PMC

Vamos chegando ao fim das aventuras de Georges, Aristeu e um terceiro personagem, aquele que as narrou na época do acontecimento. O velho encontrado no caminho, dava conselhos aos três meninos:

"Meus olhos enchiam de lágrimas.

— Os homens dêste mundo são mais feito os animais bravios e astutos como a serpente; mas a cólera de Deus ainda se demonstrará. Podem ir, caminhem para a própria infelicidade mas não passarão de Paranapeba, porque os homens tirar-lhes-ão tudo e a fome os obrigará a voltar.

O velho disse ainda muito sôbre o nosso mal.

— Podem ir...

— Nós vamos voltar, o sr. tem razão.

O velho riu e disse:

— Ah! eu sabia que vocês voltariam; fazem muito bem em voltar.

— Como o sr. chama?

— Cardoso.

— Cardoso?

— E', Cardoso.

Seu Cardoso, o bom velho, voltou de novo a seu físico passivo.

— Oh! patrou, quenta um cafezinho para os meninos, disse o sr. Cardoso dirigindo a sua filha.

Conversamos então largo tempo sôbre outros assuntos.

— O sr. entrega lenha e frutas lá em casa.

Explicamos onde moravamos. Êle falou:

— Quase todo dia eu vou na cidade.

— Amanhã o sr. vai?

— Não, só depois de amanhã.

— Nós iremos amanhã. Como aqui chama?

— Aqui é Muiuca.

— Estas terras são do sr.?

— Sim, por aí tudo até aquela estaca que se vê na capoeira.

Conversamos até onze horas mais ou menos.

— Está bem, disse o sr. Cardoso, vão dormir.

Levou-nos para um paiolzinho situado lá fora.

Entramos. Havia uma espécie de cama armada para nós três.

— Fechem bem, com a estaca, porta porque tem aparecido onças pela redondeza.

— Sim sr.

Pusemos as armas debaixo do travesseiro e deitamos. Só lá para as 2 horas que dormimos um pouco.

Levantamos às 4,30 da madrugada e lavamos o rosto em uma torneira próxima. — (final amanhã).

4 últimos DIAS! SILKI BATENDO O RECORD MUNDIAL DE JEJUM E TORTURA!
100 DIAS DE FOME!
DOMINGO - DIA 7 ÀS 20 HS. NO GINÁSIO MARACANÃ Festival SILKI COM ABERTURA DA URNA!

CARTAZ

TEATROS

CARLOS GOMES - 22-7581 - "Noite Feliz". Mus. com Vicente Celestino. Às 20 e 22 horas. Vesp. aos sábados e domingos às 16 horas.
COPACABANA — 57-5134 — "Diálogo das Carmelitas", às 21,30. Vesp. às 16 horas.
DULCINA - 42-5817 - "Leonora" - às 21 horas. Aos sábados sessões às 20 e 22 horas; vesp. às quintas, sábados e domingos às 16 horas.
DUSE - 22-1239 - "O Preço da Paz", às 21 horas.
FOLLIES - 27-8216 - "Ingenuidade", às 20,20 e 22 horas. Vesp. às quintas, e domingos às 16 horas.
GINÁSTICO - 42-4090 - "Santa Maria Fabril". TBC, às 21 horas aos sábados e domingos, sessões às 20 e 22 horas. Vesp. às 16 horas.
GLÓRIA - 22-8216 - "O Golpe", com Oscarito, às 21 horas. Aos sábados e domingos sessões às 20 e 22 horas. Vesp. as quintas, sábados e domingos às 16 horas.
JARDEL - 27-8717 - "Precisa-se de um Presidente"; às 20 e 22 horas, vesp. às quintas, sábados e domingos às 16 horas.
JOÃO CAETANO - 43-4278 - "Não Vou no Golpe" às 20 e 22 horas. Vesp. às quintas, sábados e domingos às 16 horas.
MADUREIRA — "Batalhã de Brotos" — Revista, com Zaquia Jorge, às 20 e 22 horas, aos sábados e domingos vesp. às 16 horas.
MUNICIPAL - 42-3103
RECREIO — 22-8164 — "Eu Quero é mu Badalar", às 20 e 22 horas. Vesp. às quintas, sábados e domingos, às 16 horas.
REPÚBLICA — 22-0271
RIVAL - 22-2721 - "Mulher de Briga" com Alda Garrido. As 21 horas. Aos sábados e domingos sessões às 20 e 22 horas. Vesp. às quintas, sábados e domingos às 16 horas.
SERRADOR - 42-6442 - "Sabrina - com Eva Tudor. As 21 horas. Aos sábados e domingos às 20 e 22 horas. Vesperais às quintas, sábados e domingos às 16 horas.
TABLADO - 26-4555 - "Sara e Tobias" às 21 horas.
TEATRO DE BOLSO - 27-1037 — "S. Exa. em 26 Poses", às 21 horas. Vesp. aos sábados e domingos, às 16 horas.

CINEMAS

OS LANÇAMENTOS

O INIMIGO PUBLICO N. 1 – ("L'Ennemi Public n. 1" – francês). Direção de Louis Verneuil. Comédia de "gangsters" em que Fernandel desempenha dois papéis, ao lado de Zsa Zsa Gabor e Nicole Maurey. Os exteriores foram filmados em Nova York. Nos cinemas – PATHÉ, MAUA', PARATODOS, PRESIDENTE, PAX e BARONESA. Nos horários de 2 – 4 – 6 – e 10 horas.
AS AVENTURAS DO PADRE BROWN – ("Father Brown", inglês) – Direção de Robert Hamer. Comédia na linha inglesa, com equipe de primeira linha: Alec Guinness, Joan Greenwood e Peter Finch. Nos cinemas, REX, ALASKA, BOTAFOGO, PIRAJA', CAPITOLIO e PETROPOLIS. Nos horários de 2 – 4 – 6 – 8 e 10 horas.
RATOS HUMANOS – ("Tight Spot", americano). Columbia. Direção de Phil Karlson. Baseado na peça "Dead Pigeon", de Lenard Kantor. Ginger Rogers troca a penitenciária por um hotel de luxo para depôr contra um "gangster". Brian Keith e Edward G. Robinson fazem, respectivamente, o guarda (e amor) de Ginger, e o promotor. Nos cinemas VITORIA, MIRAMAR, IPANEMA, CARIOCA, FLORIANO e CENTRAL. Horários de 2 – 4 – 6 – 8 e 10 horas. Impróprio até 14 anos.
CORAÇÕES DIVIDIDOS – ("The Siege at Red River", americano). Fox. Tecnicolor. Mais um "western", desta vez com Van Johson e Joanne ru. Nos cinemas S. LUIS, IDEAL, COPACABANA, TIJUCA, BONSUCESSO, MONTE CASTELO, ODEON (Niterói). Nos horários de 2 – 4 – 6 – e 10 horas. Impróprio até 14 anos.
AMOR DE MINHA VIDA – ("This is my love", americano) – Pathé-Color. Direção de Stuart Heisler. Narra a história de 2 irmãs apaixonadas pelo mesmo homem. Com Linda Darnell, Faith Domergue e Rick Jason. Nos cinemas PLAZA, ASTORIA, OLINDA, RITZ, PRIMOR, HADDOCK LOBO, MASCOTE e COLONIAL. Em horários habituais. Impróprio até 18 anos.
MÃOS SANGRENTAS – Nacional – Dirigido pelo argentino Carlos Hugo Christensen. Narra,sangrentamente, a fuga de prisioneiros de uma ilha para o continente (aparentemente baseado na famosa fuga da Ilha de Anchieta). Apresenta um elenco numeroso, encabeçado por Arturo de Cordoba, Sadi Cabral e Tonia Carrero. Proibido até 18 anos. — Nos Cinemas ODEON, IMPERIO, RIAN, LEBLON, AMERICA, SANTA ALICE, AVENIDA, MARACANÃ e MADUREIRA. Nos horários de 2 – 4 – 6 – 8 e 10 horas.

OUTROS LANÇAMENTOS

CENTRO

CAPITÓLIO - 22-6788 - "Sessões passatempo.
CATUMBI - 22-3681 - "Furacão de Emoções" e "Os Três Garimpeiros"
CENTENÁRIO - 43-8543.
COLONIAL - 42-8512.
CINEAC TRIANON - 42-6024.
ESTÁCIO DE SÁ - 32-2923 - "Casa Nova Junior".
FLORIANO - 43-9074 - "Ratos Humanos".
GUARANI - 32-5641.
IDEAL - 42-1218 - "Corações Divididos".
IMPÉRIO - 22-9348 - "Mãos Sangrentas".
IRIS - 42-0761 - "Assaltos Noturnos" e "Ataque de Bandoleiros".
LAPA - 22-2543.
MARROCOS - 22-7979 - "Ardida como Pimenta" e "Farristas de Paris".
MEM DE SÁ - 42-2232 - "E o Mundo se Diverte".
METRO PASSEIO - 22-6141 - "Almas em Conflito".
ODEON - 22-6141 - "Mãos Sangrentas".
OLIMPIA - 42-4983 - "Romance Proibido" e "Mórbida Fascinação".
PALÁCIO - 22-0838 - "O Mundo é da Mulher".
PATHÉ - 22-5795.
PLAZA - 22-1097.
PRESIDENTE - 42-7128 - "O Inimigo Público n.º 1".
PRIMOR - 43-6681.
REX - 22-6327 - "As Aventuras do Padre Brown".
RIO BRANCO - 43-1639 - "O Tigre Branco"
RIVOLI - "Amanhã serei mulher".
SÃO JOSÉ - 42-0592 - "O Costa do Castelo"
VITÓRIA - 42-9020 - "Ratos Humanos".

ZONA SUL

ALASKA - "As Aventuras do Padre Brown".
ALVORADA - 27-2936 - "Aventura na China".
ART-PALÁCIO - 37-8443 - "Roma, Paris e Amor".
ASTORIA - 27-0466.
AZTECA - 45-6813 - "Com o Céu no Coração"
BOTAFOGO - 26-2250 - "As Aventuras do Padre Brown".
CARUSO COPACABANA - "Com o Céu no Coração".
COPACABANA - 47-2803 - "Corações Divididos".
FLORESTA - 26-6257.
GUANABARA - 26-9339 - "Amantes Por uma Noite".
IPANEMA - 47-3806 - "Ratos Humanos".
LEBLON - 21-7805 - "Mãos Sangrentas".
LEME - 37-6417 - "Somos Todos Assassinos".
METRO-COPACABANA - 27-9797.
MIRAMAR - "Ratos Humanos".
NACIONAL - 26-6072.
PAX - 37-6611 - "Inimigo Público n.º 1".
PIRAJÁ - 47-2668 - "As Aventuras do Padre Brown".
POLITEAMA - 25-1143 - "Flechas em Chamas"
RIAN - 47-1144 - "Mãos Sangrentas".
RITZ - 47-7224.
ROXY - 37-8245 - "A Fonte dos Desejos"
ROYAL -
SÃO LUIS - 25-7679 - "Corações Divididos"

ZONA NORTE

AMÉRICA - 48-4519 - "Mãos Sangrentas".
AVENIDA - 48-1667 - "Mãos Sangrentas".
BANDEIRA - 28-7575 - "Após a Tempestade".
CARIOCA - 28-8179 - "Ratos Humanos".
FLUMINENSE - 28-1404 - "Mais Forte que a Lei".
GRAJAÚ - 38-1311.
HADDOCK LOBO - 48-9610.
MADRI - "A Sombra da Noite".
METRO-TIJUCA - 48-9970.
MARACANÃ - 48-1910 - "Mãos Sangrentas"
NATAL - 48-1480 - "O Ultimo Matador".
OLINDA - 48-1032
SÃO CRISTÓVÃO - 28-4925.
SANTO AFONSO -.
SANTA ALICE - 38-9993 - "Mãos Sangrentas".
SANTA RITA - 28-2279.
TIJUCA - 48-4518 - "Corações Divididos"
VELO - 48-1381
VILA ISABEL - 38-1310 - "A Caminho das Estrêlas" e "Fraude".

SUBURBIO DA CENTRAL

ABOLIÇÃO - "Mãos Sangrentas".
AGUA SANTO -.
ALFA - 29-8215 - "Destino Implacável".
BANDEIRANTES - 29-3262.
BELMAR - 29-1744 - "O Ultimo Matador".
BENTO RIBEIRO -.
BORJA REIS - 29-4281.
CACHAMBI - 29-4717.
COELHO NETO -.
COLISEU - 29-8753 - "Com o Céu no Coração".
EDISON - 29-4449.
GUARACI - "Vêr, Gostar e Amar".
IMPERATOR - "Com o Céu no Coração".
IRAJÁ - 48-8330 - "O Grito de Guerra".
JOVIAL - 29-0652.
MADUREIRA - 29-8733 - "Mãos Sangrentas".
MARABÁ - 29-8038 - "Roleta da Vida" e "Seiva do Terror".
MASCOTE - 29-0411.
MEIER - 29-1227 - "Sangue por Sangue".
MODELO - 29-1578
MONTE CASTELO - 29-8258 - "Corações Divididos".
NOVO HORIZONTE - "Mensagens do Perigo" e "O Homem da Caixinha".
PADRE NOBREGA -.
PARA TODOS - 29-5191.
PIEDADE - 29-6532.
PILARES - 29-6460.
QUINTINO - 29-8230.
REAL - 29-3467.
RIDAN - 49-1633 - "Assaltos Noturnos" e "Ataque de Bandoleiros".
ROCHA MIRANDA -.
ROULIEN - 49-5691 - "Ultima Felicidade".
SÃO JERONIMO - "Odio que não Perdoa" e "O Sol Brilha na Imensidade"
TRINDADE - 49-2838.
TODOS OS SANTOS - 49-0300.
VAZ LOBO - 29-9198 - "O Estranho"

SUBURBIO DA LEOPOLDINA

BONSUCESSO - "Corações Divididos".
BRAZ DE PINA - 30-3489.
LEOPOLDINA - "Mãos Sangrentas"
MAUA -.
ORIENTE - 30-1131 - "Destino Implacável" e "O Direito de Viver".
PARAISO - 30-1060.
PENHA - 30-112 - "Quero-te meu amor" e "Fúrias do Desejo".
RAMOS - 30-1094 - "O Manda Chuva" e "Medo que Condena".
ROSÁRIO - 30-1889 - "Hordas Selvagens"
SANTA CECILIA - 38-1823 - "Veneno em teus Lábios" e "Não me Condenem".
SANTA HELENA - 30-2666 - "Marujo de Sua Majestade".
SÃO PEDRO - 30-4181 - "Com o Céu no Coração".

ILHA DO GOVERNADOR

GUARABU -.
ITAMAR -.
JARDIM - "Após a Tempestade".

NITERÓI

CASSINO ICARAI -.
CENTRAL - "Ratos Humanos".
EDEN -.
ICARAI - "Musica Maestro".
IMPERIAL - "O Grande Fotógrafo" e "Três Horas para Matar".
ODEON - "Corações Divididos".
PALACE - "Lembrança do Pecado".
PARAISO - "Guerra Sem Fronteira" e "Anjo do Mal".
VITÓRIA -.

PETRÓPOLIS

CAPITÓLIO - "As Aventuras do Padre Brown".
ESPERANTO -.
D. PEDRO - "Assaltos Noturnos" e "Ataque de Bandoleiros".
PETRÓPOLIS - "Amantes por Uma Noite"
SANTA TERESA - "Preferido das Mulheres" e "Perrim na Batucada".

JACAREPAGUA

BARONEZA - JEA-623 - "O Inimigo Público n.º 1".
MEIO METRO -

BANGU

MOÇA BONITA - "Belo e Indomável".
MODERNO - BNG-842 - "Tropel de Vingadores".
REALENGO - BNG-472 - "Música e Lágrima" e "Crime da Semana".

CAXIAS

BRASIL -.
CAXIAS - "Desejos Proibidos".
ESPERANÇA - "Ricardo Coração de Leão".
POPULAR - "Ratos Humanos" e F. N. M. -.

NILOPOLIS

IMPERIAL - "Traição Heróica" e "Guerreiros do Sol".
PAZ - "Ratos Humanos".
NILOPOLIS -.

VILA MERITI

GLÓRIA - "O Criminoso não Dorme".

TRES RIOS

REX - "Lembrança do Pecado".

NOVA IGUAÇU

NOVA IGUAÇU - "Belo e Indomável".
PAVILHÃO IGUAÇU -.
VERDE -.

HOJE 2.4.6.8 10 HORAS
VITÓRIA MIRAMAR IPANEMA CARIOCA FLORIANO CENTRAL PETROPOLIS
A HISTÓRIA DE UM GUARDIÃO SEVERO QUE SE APAIXONA PELA SUA PRISIONEIRA
COMPLEMENTO NACIONAL
COLUMBIA PICTURES apresenta
RATOS HUMANOS
Tight Spot
GINGER ROGERS
EDWARD G. ROBINSON
BRIAN KEITH
PRODUTOR LEWIS J. RACHMIL
DIRETOR PHIL KARLSON
6ª Feira GUANABARA ABOLIÇÃO BONSUCESSO

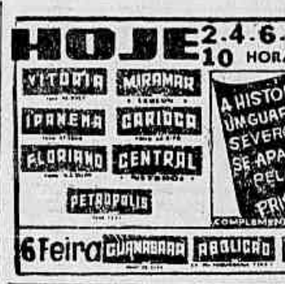

UM DIA É DA CAÇA – Hoje, às 21,35 horas, a Rádio Tupi apresenta diretamente de seu auditório, o programa "Um Dia é da Caça", produção de Fernando José. Trata-se de uma movimentada audição onde os "sabichões" do rádio são bombardeados por perguntas dos frequentadores do auditório. – Na foto, o produtor Fernando José

Fernandel
O INIMIGO PÚBLICO Nº 1
com ZSA-ZSA GABOR
HOJE
PATHÉ PRESIDENTE PAX MAUA PARATODOS BARONEZA 5ª Feira GUARACY S. BENTO

"Aventuras do Padre Brown"

Estão de parabéns os que apreciam histórias detectivescas de alta qualidade. E' que a Columbia Pictures fará exibir, na próxima segunda-feira nos cinemas Rex, Alaska, Botafogo, Pirajá, Capitólio (de Pet.) e outros, a empolgante aventura baseada nas histórias do Padre Brown, de G.K. Chesterton. Intitula-se o filme "Aventuras do Padre Brown" e conta com a notável caracterização de Alec Guinness coadjuvado por Joan Greenwood, Peter Finch e Cecil Parker.

Charlton Heston e Nicole Maurey, a dupla romântica de "O Segrêdo dos Incas", um tecnicolor da Paramount

PULGAS BARATAS
Mosquitos, etc. Chame o melhor serviço de dedetização líquida com garantia de 6 meses
SETISAN - TEL. 27-9797
Serviço especial contra
CUPIM

DR. BOAVISTA NERY
CLINICA MÉDICA
RUA ALVARO ALVIM, 21, 14.º and. sala 1.406 - Têrças, Quintas e Sábados, das 14 às 16 hs. - Tel. 52-0150
Residência: Tel.: 26-6888

Próximos LANÇAMENTOS

José Ferrer e Merle Oberon, em "Bem no Meu Coração", que os Cines Metro vão apresentar depois de amanhã

Cyd Charisse em "Bem no Meu Coração"

Na opinião de muitos que viram "Bem no Meu Coração" (Deep in my Heart), a participação de Cyd Charisse representa o quadro mais bonito nesse espetáculo em fascinante colorido inspirado na vida e nas composições de Sigmund Romberg. Cyd Charisse interpreta, com James Mitchell, um sedutor quadro que tem como fundo uma das melodias de "Canção do Deserto", opereta famosa, composta por Romberg. A encenação o colorido, a música e a presença, impressionantemente "glamorous" de Cyd Charisse, tornam êsse quadro de "Bem no Meu Coração", algo muito grato. José Ferrer, Helen Traubel e Merle Oberon interpretam a história desse filme que os 3 cines Metro darão proximamente, aparecendo como "astros convidados", figuras como Cyd Charisse, Ann Miller, Tony Martin, Gene Kelly, Jane Powell e muitos outros.

O argumento de "O Segrêdo dos Incas"

O plot do argumento de "O SEGRÊDO DOS INCAS" — o notável drama tecnicolor da Paramount, que os cinemas Plaza, Astória, Olinda, Ritz, Colonial, Primor, Mascote e Haddock Lôbo vão apresentar na próxima semana — é um valioso tesouro cobiçado por vários aventureiros que tudo arriscam pela sua posse.

Charlton Heston, no papél do protagonista, vê surgir-lhe a oportunidade de botar a mão no tesouro quando a linda Nicole Maurey vai á sua procura, desejosa de seguir com êle para os Estados Unidos. Usando a moça como chamariz, Heston consegue se apoderar de um avião de turismo, o segue rumo no local onde se presume esteja encerrado o tesouro.

"Na Selva dos Diamantes" — outra colossal aventura de Johnny Weissmuller como Jim das Selvas

O último filme sôbre as formidáveis aventuras de Jim das Selvas será estreado, a partir de segunda-feira próxima, nos cinemas Iris, Tijuca, Bonsucesso, Botafogo, Leopoldina e muitos outros. Com Johnny Weissmuller vivendo a figura do popular herói das histórias em quadrinhos está assegurado o êxito desta nova película da Columbia Pictures, produzida por Sem Katzman e dirigida por Lee Sholem.

Ao lado de Johnny veremos ainda Karin Booth, Richard Stapley e o conhecidíssimo chimpanzé "Tamba", que, numa das sequências, sonha estar num verdadeiro céu de bananas, comendo, deitando-se e pisando em cima delas.

Um dos principais coadjuvantes de "Mãos Sangrentas", filme da Maristela que assistiremos amanhã no cinema Odeon e mais 16 casas do circuito

AR CONDICIONADO PERFEITO
METRO COPACABANA · METRO PASSEIO · METRO TIJUCA
HOJE HOJE
ALMAS EM CONFLITO
SYLVIO VIEIRA · ROSANGELA MALDONADO · PAULO MAURICIO
D'ANDREA NETTO MARGOT MOREL JACY DE OLIVEIRA
Direção de RAFAEL MANCINI
PROIBIDO PARA MENORES DE 10 ANOS
Amanhã
Bem no meu Coração
ELENCO: JOSE FERRER MERLE OBERON HELEN TRAUBEL
DOE AVEDON TAMARA TOUMANOVA PAUL STEWART ISOBEL ELSOM WILLIAM OLVIS
ESTRELAS CONVIDADOS: WALTER PIDGEON PAUL HENREID ROSEMARY CLOONEY GENE e FRED KELLY JANE POWELL TONY MARTIN ANN MILLER CYD CHARISSE
METROSCOPE E SOM ESTEREOFÔNICO PERSPECTA
Em CORES

Aí vem Randolph Scott em "Arizona Violenta"!

Uma das páginas mais espetaculares, apesar de menos conhecida, da história das fronteiras fornece o tema de "Arizona Violenta", da Columbia Pictures, que os cinemas Odeon, Miramar, Alaska, América, Abolição, Madureira, Floriano, Leopoldina e outros, estrearão na próxima segunda-feira. E' uma produção de Harry Joe Brown, estrelada por Randolph Scott e em admirável tecnicolor. Conta-nos "Arizona Violenta" como os renegados do Oeste se congregaram numa pequena comunidade méxico-americana no Arizona e finalmente tudo fizeram para transformar a cidade num refúgio de proscritos.

O maior elenco de mulheres lindas em "Miss Itália", com Gina Lollobrigida

"Miss Itália", um filme italiano seríssimo, pois é uma verdadeira parada de beleza, mostrando o corpo, a mente e o espírito das candidatas ao título máximo da beleza.

"Miss Itália" traz ainda no elenco, o ator inglês Richard Ney, Carla Campaninni e outros sob a direção de Duilio Coletti. A Art Films está anunciando esta película para segunda-feira próxima nos cinemas Art Palácio — Presidente — Rivoli — São Jorge (Niterói) e a partir de quinta-feira nos cinemas Cassino e Guaraci, em Rocha Miranda.

O diálogo não podia ser mais delicioso, os personagens parecem arrancados das páginas de um album de família da aristocracia inglesa no ano de 1900 e a trama é uma das mais intricadas. Trata-se da comédia de Oscar Wilde realizadas por J. Arthur Rank num suntuoso colorido e distribuido pela Universal Internacional. Joan Greenwood e Michael Redgrave numa cena do filme "A Importância de ser Ernesto", será estreado segunda-feira nos cinemas Império, Copacabana, Icaraí (Niterói), Avenida e Guanabara

Alec Guinness, notável ator inglês que veremos em "Aventuras do Padre Brown", filme da Columbia, que o cinema Rex e casas do circuito apresentarão durante a próxima semana

Uma pedra preciosa, lança diversas vidas no "Abismo do Ódio"

A volta triunfal de Anselmo Duarte na maior interpretação de sua carreira cinematográfica, ao lado de consagrados atores e estrelas do "cast" nacional: Gilberto Martinho, Lídia Matos, Terezinha Amaio, José Policena, Sady Cabral, Jackson de Sousa, Carlos Duval, Rodolfo Arena, Armando Braga, Armando Rosas, Costinha e Grijó Sobrinho e mais uma centena de figurantes na grandiosa película produzida por Alípio Ramos e dirigida por Eurides Ramos. Uma distribuição da UCB, o grandioso filme "O Diamante", que estará em exibição brevemente nos cinemas desta cidade

A SUA PRA 9 informa:
18,00 — Folhinha do dia; 18,02 — Quando a oração vai de encontro ao coração; 18,07 — Audição com Dalve de Andrade; 18,15 — Audição com Hélio Chaves; 18,30 — Audição com Linda Rodrigues; 18,45 — Propaganda política Juarez Távora; 18,50 — Audição "Oleo de Lama"; 18,55 — Correspondente; 19,00 — Esportes pela sua PRA-9; 19,25 — Programa político; 19,30 — A voz do Brasil; 20,00 — Regra de tres; 20,25 — Variedades. 20,30 — Angela Maria canta; 20,55 — São coisas da vida; 21,00 — Musical "Antártica"; 21,25 — Música e Coca-Cola nos quatro cantos do mundo; 21,30 — A cidade se diverte; 21,55 — A cidade; 22,00 — Vai levando; 22,25 — Conversa de amigo; 22,30 — Panorama político; 22,40 — Correspondente; 22,45 — Artigo do DIARIO CARIOCA; 22,50 — Propaganda política; 23,00 — Gravações variadas; 24,00 — O mundo em sua casa; 0,30 — Música de Cinon; 1,00 — Suplemento musical; 3,00 — Programação especial da madrugada.

Teatros e BOITES

EVA NO SERRADOR
Tel.: 42-6442
HOJE — às 21 horas — HOJE
SABRINA
(A Cinderela do Século XX)
Comédia de Samuel Taylor - Trad. de Al Neto
Direção de Henriette Morineau

CASABLANCA
ZILCO RIBEIRO apresenta
"O SAMBA NASCE NO CORAÇÃO"
(A VELHA GUARDA)
O espetáculo máximo da música brasileira
Reservas: 26-1783 e 26-7437

NO CLUBE 36
A volta de
VERONICA BECK
Cantora organista internacional
AO APERITIVO E A NOITE
Todas as noites jantar dançante das 21 às 4 da madrugada.
RUA RODOLFO DANTAS, 36
Reservas — Tel.: 37-0182

SWEEPSTAKE
As elegantes noites de 5.ª, 6.ª, sábado e domingo
NO
NIGHT AND DAY
com os ARTISTAS DE HOLLYWOOD assistindo
" A GRANDE REVISTA "
Reservas: 42-7119 e 32-9863

BARTENDER JEAN
APRESENTA
Crooner: VALERIA MULLER
o pianista da Rádio Nacional
Farolito Bar
AMIRTON VALIM
E SEU SOLOVOX
DISCRETO — ELEGANTE — MUSICA SUAVE
Aperitivo Farolito — Das 17 às 21 horas
AV. ATLANTICA, 3056 — TEL. 47-1550
Esquina de Bolivar

CLUBE DE PARIS
APRESENTA O
Grande cantor
ALBERTO MORENO
com o Conjunto de Miranda
Prato especial Pieds Paquet e Filet à Paris
RUA DUVIVIER, 37-I — TEL. 57-7611
COPACABANA

NO TEATRO GINÁSTICO
Av. Graça Aranha, 187 — Tel: 42-4090
HOJE — às 21 horas — HOJE
A PEÇA QUE ABALOU SÃO PAULO
"SANTA MARTA FABRIL S.A."
De Abilio Pereira de Almeida
UMA SATIRA AMARGA A SOCIEDADE PAULISTA — UM ESCANDALO DE 400 ANOS!
Com o elenco permanente do T.B.C.
Direção geral de Adolfo Celi
Proibido até 18 anos
BILHETES A VENDA
TEATRO BRASILEIRO DE COMÉDIA

NO VOGUE
WARREN HAYES
ELIZETTE CARDOSO
Avenida Princesa Isabel, 23
Reserva de mesa tel.: 57-1881

TEATRO DE BÔLSO
TELEFONE: 27-1037
A PARTIR DAS 13 HS
4.º MÊS DE
"S. EXCIA. EM 26 POSES"
SILVEIRA SAMPAIO
TEÓFILO DE VASCONCELOS
HOJE AS 21 HORAS
AOS SÁBADOS ÀS 20 e 22 HORAS

DIVIRTA-SE NA BOITE BAR
APRESENTA CARLITOS
O MÁGICO DO ACORDEON E SUAS LINDAS CANÇÕES INTERNACIONAIS
CIRO'S
MÚSICA E DANÇA
ABERTO TODAS AS NOITES
AR CONDICIONADO
Acompanhado de Melódica ORQUESTRA de DANÇAS
COPACABANA
Tel. 37-1191
Rua Duvivier, 49-C

Walter Pinto
RUMO A BUENOS AIRES
no Recreio
APENAS 5 DIAS!

La Ronde
Direção de EMILIA LIMA
O bar mais elegante de Copacabana apresenta
VALTER MACHADO — OTACILIO AMARAL — CESAR SIQUEIRA, LILI MORENO e o GAROTO DE OURO
Rua Rodolfo Dantas, 91-B — Telefone — 57-6875

NO MAXIM'S
ARAGONEZ
e seu conjunto
PISTA DE DANÇAS
AV. ATLÂNTICA, 1850-A — TEL.: 37-9644

Beguin
NOITE DO HOTEL GLORIA
apresenta O MAIOR SUCESSO DA TEMPORADA
HOJE e todas as noites
NO PAÍS DOS Cadillacs
SILVEIRA SAMPAIO
música de JULIO DE MORAIS
SHOW FOLCLÓRICO

BACCARA
APRESENTA
HELENA DE LIMA
SERGE RORE
o pianista VALTER GONÇALVES
GIGI e seu acordeon
RUA DUVIVIER, 37 K

OS ARTISTAS UNIDOS apresentam
"DIÁLOGOS das CARMELITAS"
TEATRO COPACABANA
TEL. 57-1618 P. TEATRO
4º MÊS de SUCESSO!
2ª SEMANA DE GEORGES BERNANOS
Hoje às 21,30 hs. Ultimos dias. A seguir: "E' preciso viver".
Estréia de, GRAÇA MELO

BASTIDORES do Turfe
Por: Luiz Reis

"REQUEBRADO" DIFERENTE...

CASTILLA

Os argentinos vão chegando... As manhãs da Gávea tomam feição diferente. Todo mundo quer saber de Mangangá e Profundo... Chega-se a esquecer os competidores nacionais.

É sempre assim. Todo ano. O que vem de fora é novidade e desperta entusiasmo. Nós, contudo, não nos impressionamos com as aparências. Com o «cartaz» dos forasteiros. Porque sabemos, com a velha experiência, que até o super-craque argentino YATASTO caiu batido em Cidade-Jardim, frente a um competidor que os portenhos jamais imaginariam pudesse derrotá-lo: o modesto GUALICHO de Buenos Aires, animal com filiação de milheiro...

Segundo o Celmar PADILHA, cavaleiro do páreo de amadores, êsse Mangangá é «barbada»... Êle viu o bicho correr na Argentina e ficou bôbo. Aposta qualquer dinheiro na vitória do ala...

Acontece que o «requebrado» aqui é diferente. Não é qualquer parelheiro que banca o Filon e o Missouri. As aparências enganam. Há o fator clima, a mudança de ambiente. A pista. Cavalo para chegar aqui e repetir a frase de César precisa de ser muito bom. De ser «crack» de verdade. Dêsse tipo de «crack» que não sente nada, que corre em qualquer lugar, que não escolhe pista, clima, ambiente, nem distância.

Para acabar com êsse otimismo em relação aos forasteiros é necessário que se diga a verdade. Vimos «cracks» recém-chegados para o Grande Prêmio «Brasil» fracassando redondamente. Isso acontece todo ano, embora todo ano o pessoal não acredite na repetição do fato consumado...

O «requebrado» aqui é diferente, como o amôr em Portugal... O nosso QUIPROQUÓ, o nosso KING BAY, o nosso ADIL, são ossos muito duros de roer...

Quem vem na certa, deve tratar de colocar um freio pesado na bôca...

VENENOS . . .

— *A maior "pinta" de ontem na Serra foi o João Attianesi... Estava elegantíssimo o popular treinador. Com um broche de brilhante no cachecol de sêda, não pagou dez, entre os "dez mais"...*

SERÁ?

Correas segue em funcionamento... Realizou corridas, ontem, o Jockey Club de Petrópolis.

O passeio, sem dúvida, é dos mais agradáveis. Mas, quanto à parte técnica, as corridas na Serra ainda são muito falhas.

Preferimos nada falar sôbre "molezas", embora um certo páreo de ontem tenha sido muito feio.

Será que não tomaram jeito em Petrópolis?

A interrogação fica no espaço, como um disco-voador...

BISOU

O veterano Cirilo de Sousa voltou a brilhar, ontem, em Petrópolis. ARDENA largou, tomou a ponta e lutou um bocado com o LOURETO, que não lhe deu uma folga.

Na reta, Ardena ainda teve reservas, para conter nova arrancada de LOURETO, êste, trazido com energia pelo Reduzino Filho.

Bisou a ARDENA, que o Cirilo traz em ponto de bala para defender o leite das crianças...

APRESENTAÇÃO

Um profissional argentino apresentou CASTILLO a outro profissional argentino da seguinte forma:

— Este é um dos bons jóqueis aqui do Rio...

O chileno apertou a mão do fulano e disse em português:

— Muito prazer... Tudo azul?

O repórter não disse nada. Ficou espiando e avisa aos interessados que Castillo é nada mais nada menos do que o líder dos jóqueis da Gávea, na ausência de Rigoni... Um dos bons, não!... Um dos maiores de todos os tempos!

Cobrado o Sêlo Penitenciário. Modificado o código de corridas

A Comissão Técnica do Jockey Club Brasileiro reunida extraordinàriamente resolveu: a) Tendo em vista a decisão da diretoria, em sessão realizada no dia 5 de julho pp., acrescentar ao Código de Corridas o seguinte artigo: Art. 202 — Além da dedução da percentagem de 20% estabelecida nos artigos 194 e 195 será ainda descontadas das importâncias totais das apostas a parcela de 0,5% correspondente ao tributo do Selo Penitenciário; b) Esta deliberação entrará em vigor a partir de 1.º de agôsto de 1955.

"QUIPROQUÓ ESTAVA MAL . . ."

CALLEJAS VEIO NA "ONDA"!...

A preocupação dos argentinos era saber como andava o tordilho . . . — Um boato que foi rebate falso... — MANGANGÁ, especialista na milha e meia — Bom corredor na grama

BERNARDO Callejas, o treinador de Mangangá, já se encontra na Gávea. Cercado de tôdas as gentilezas por parte da diretoria do nosso Jockey Club. Tanto êle, como o jóquei Bonifácio CASTRO, que dirigirá o cavalo argentino domingo próximo.

Era natural, portanto, que a nossa reportagem procurasse conversar com o treinador portenho, alvo de tanta curiosidade na madrugada de ontem. Mas, como havia outro repórter colhendo as impressões do tratador, preferimos ficar de lado, ouvindo o Callejas "bater papo...".

A conversa estava interessante... Até certo ponto, — ou seja, quando o tratador argentino começou a falar dos adversários...

NOTÍCIA SÔBRE QUIPROQUÓ...

— Como anda o QUIPROQUÓ? — indagou Callejas a certa altura.

— Muito bem — respondeu o repórter.

O treinador portenho levou um susto:

— Mas disseram que andava mal...

O repórter do DIARIO CARIOCA manteve-se calado. E percebeu logo que o nosso BERNARDO havia caído num verdadeiro "conto do vigário...". A notícia recebida a respeito de QUIPROQUÓ evidentemente, tinha sido de autoria do "amigo da onça...".

DEZ VITÓRIAS

MANGANGÁ traz em seu cartaz nada menos de dez vitórias. Segundo seu preparador, é especialista na milha e meia e venceu, com autoridade, até 2.500 metros.

— Corre bem na grama?

— Muito bem. Já ganhou em San Isidro, "en el pasto...".

O repórter ia ouvindo a conversa, enquanto o COVAREUBIAS, que chegou depois, servia de intérprete, para certos têrmos castelhanos mais difíceis.

— Animado com o cavalo?

— Bastante. Creio que, se não estranhar, irá confirmar as grandes atuações de Buenos Aires...

E deixamos o CALLEJAS conversando com o pessoal da imprensa e o jóquei BONIFÁCIO, que tem "pinta" de português...

QUIPROQUÓ: contrariou opiniões pessimistas... Quem quiser ganhar, que trate de derrotar o tordilho

Adil esperado hoje de São Paulo

Está sendo esperado esta tarde procedente de São Paulo o nacional ADIL, um dos mais fortes participantes do G.P. Brasil do próximo domingo. Virá acompanhado do treinador Manoel Branco e do jóquei Ludegar Bueno Gonçalves que será o condutor do craque paulista da magna carreira do calendário clássico carioca. ADIL trabalhou a distância na tarde de domingo último em Cidade Jardim, tendo agradado em cheio. Na Gávea deverá apenas apronta na manhã de sexta-feira.

PNEUS
RECAUCHUTADORA CONTINENTAL LTDA.
RUA DAS MARRECAS, 40
TEL. 22-0547 - RIO

DR. PEDRO DE ALBUQUERQUE
DOENÇAS SEXUAIS E URINÁRIAS
Rosário, 98 — De 1 às 6

EM CORRÊAS:

SAL AMARGO, "DISPARADO"!

O ex-Ijalo resolveu confirmar na Serra e "rebocou" os adversários — Resultados gerais —

Foram os seguintes os resultados de ontem em Corrêas:

1.º Páreo (n. 8) 1.200 mts. Prêmio André G. Paula Frotin — Cr$ 12.000,00.
1.º BAYARD PRINCE — 53,6 — M. Coutinho.
2.º BRILHANTINA — 55,6 — A. Castro.
3.º BANGU — 55 — A. Portilho.
4.º CATUCA — 55 — P. Fernandes.
5.º SERAFIM — 57 — A. Marçal.
Tempo: 78"4/5: Ganho por: 2 1/2 corpos do 2. ao 3.º 1/2 cabeça: Rateios: Vencedor Cr$ 17,00; Dupla Cr$ 18,00; Placês: Cr$ 10,50; Cr$ 15,00; Criador: Haras Dark Prince — proprietário: Edio Coutinho — Tratador: o proprietário — Movimento de apostas: Cr$ 101.850,00.

2.º Páreo (n. 9) — 1.200 mts. — Prêmio Marciano Aguiar Moreira — Cr$ 12.000,00.
1.º BAURU — 51/3 — P. Tavares.
2.º OUARAI — 54/6 — A. Portilho.
3.º DON FIRMIM — 53,6 — A. Castro.
4.º LIGHTNING — 50 — J. Queiroz.
5.º PILEQUE — 53/2 — O. Rosalvo.
Não correram: Tucumana e Aibira.
Tempo: 79"2/5; Ganho por: 2 1/2 corpos do 2. ao 3.º 1 corpo: Rateios: vencedor Cr$ 57,00; Dupla Cr$ 10,50; Placês: Cr$ 31,00; Cr$ 16,00; Criador: R. do Exército. Proprietário: Stud Anchieta: Tratador: A. Madureira: Movimento de apostas: Cr$ 179.300,00.

3.º Páreo (n. 10) — 1.200 mts. — Prêmio Lineu de Paula Machado — Cr$ 12.000,00.
1.º ARDENA — 57 — J. T. Baffica.
2.º LOURETO — 55 — R. Freitas Filho.
3.º CHARRUA — 53 — S. Barbosa.
4.º HELIOPOLIS — 53,6 — M. Coutinho.
5.º PATATO — 56 — A. Castro.
6.º KAOLIM — 55 — P. Fernandes.
7.º EVOÉ — 56 — H. Rebelo.
8.º ESCALONIA — 56 — P. Coelho.
Tempo: 79"1/5; Ganho por: cabeça do 2. ao 3.º 3 corpos: Rateios: vencedor Cr$ 34,50; Dupla Cr$ 43,00; Placês: Cr$ 12,00; Cr$ 17,00; Criador: Haras Maranguape — Proprietário — Stud Bela Vista: Tratador: C. de Souza: Movimento de apostas: Cr$ 222.400,00.

4.º Páreo (n. 11) — 1.500 mts. — Prêmio João Borges Filho — Cr$ 12.000,00.
1.º TARBUX — 57 — J. Baffica.
2.º REBELDE — 52 — J. Queiroz.
3.º CAPITOLIO — 52,1 — I. Domingues.
4.º DIABRURA — 53 — J. Graça.
5.º CONCHAS — 53 — P. Fernandes.
Não correram: Ike e Cabo Verde.
Tempo: 101"; Ganho por: 1 corpo do 2. ao 3.º vários corpos: Rateios: vencedor Cr$ 14,00; Dupla Cr$ 25,00; Placês: Cr$ 10,50; Cr$ 12,00; Criador: Haras Varge Alegre — Proprietário: Stud 30 de Janeiro; Tratador Mariano Sales: Movimento de apostas: Cr$ 225.450,00.

5.º Páreo (n. 12) — 1.200 mts. — Prêmio Mario Azevedo Ribeiro — Cr$ 12.000,00.
1.º SALAMARGO — 56 — W. Meireles.
2.º TUNUYAN — 56 — M. Coutinho.
3.º MINOPRIGO — 56 — A. Portilho.
4.º HELADE — 54 — J. Queiroz.
5.º ORANGO — 56 — P. Coelho.
6.º HARING — 56 — C. Morgado.
7.º ICIA — 54,2 — O. Rosalvo.
Não correu: Kirsh.
Tempo: 78" 2/5; Ganho por 1 1/2 corpos do 2. ao 3.º 1 corpo: Rateios: vencedor Cr$ 36,50; Dupla Cr$ 20,50; Placês: Cr$ 33,00; Cr$ 201,00; Criador: Sylvio Pentedo — Proprietário: Stud Vera: Tratador: Plácido Campos: Movimento de apostas: Cr$ 240.920,00.

6.º Páreo (n. 13) — 1.200 mts. — Prêmio Jockey Club Brasileiro — Cr$ 12.000,00.
1.º BEIJO AMARGO — 56 — M. Coutinho.
2.º FABIAN — 56 — W. Andrade.
3.º GERALDY — 54/5 — C. Morgado.
4.º DESCALÇADO — 56 — M. Chirino.
Não correram: Samambaia e Capurro.
Tempo: 79" 2/5; Ganho por: empate do 2. ao 3.º 4 corpos: Rateios: vencedor Cr$ 10,00 — 10,00; Dupla Cr$ 14,00; Placês: Cr$ — Cr$ — Criador: Haras Ipiranga e Haras Graciosa — Proprietários: Stud Vera e Paulo S. Souto: Tratadores: Plácido Campos e S. Lourenço: Movimento de apostas: Cr$ 238.530,00.

7.º Páreo (n. 14) — 1.300 mts. — Prêmio J. P. Salgado Filho — Cr$ 12.000,00.
1.º SOCORRO — 56 — C. Morgado.
2.º MATUNGO — 55 — P. Fernandes.
3.º DUGANGO — 54 — J. Baffica.
4.º SONHADOR — 57 — J. Graça.
Não correram: Esporte, Vigilante, Pray. Stud Carlos A. G. de Souza.
Tempo: 102" 1/5; Ganho por: 4 corpos do 2. ao 3.º 3 corpos: Rateios: vencedor Cr$ 53,50; Dupla Cr$ 35,00; Placês: Cr$ — Cr$ — Criador: — Tratador: C. Pereira: Movimento de apostas: Cr$ 239.030,00.
MOVIMENTO GERAL: Cr$ 1.447.120,00.

FOI, APENAS, "ONDA" . . .

RUMBO ESTÁ FIRME

Domingo estêve manco sem poder colocar o dianteiro esquerdo no chão - Fêz um teste segunda-feira, à tarde - Ontem trabalhou a volta fechada

Está pràticamente assentada a participação do cavalo RUMBO no G. P. "Brasil". Ontem o parelheiro portenho estêve trabalhado e mostrou que se recuperou ràpidamente do até então sério contratempo que sofrera na manhã de domingo último quando galopava.

"MANCOU" GRAVE!

Foi na manhã de domingo último que RUMBO após um galope na raia de areia, voltou bem sentido. Na cocheira dava pena o cavalo portenho. Dianteiro esquerdo no alto sem poder colocar no chão. O corre-corre foi tremendo e tudo fazia crer, à primeira vista, que o cavalo não poderia participar do G. P. "Brasil".

RADIOGRAFIA NEGATIVA

Foi feita então uma radiografia no locomotor afetado. Foram horas de angustia a espera da palavra final. Esta veio trazendo uma nova esperanca para os responsáveis de Rumbo. Não havia nenhuma fratura.

TESTE NO DIA SEGUINTE

Na tarde de segunda-feira como o cavalo apresentasse acentuadas melhoras, foi programado um galope suave que serviria de teste para as condições do cavalo. RUMBO saiu-se bem e então houve ainda mais animação.

CHEGA O JÓQUEI

Na tarde de segunda-feira chegava de São Paulo Eduardo Garcia que fôra convidado para montar o cavalo. Ficou sabendo das últimas, mas a exemplo do seu treinador, guardava ainda uma última esperança.

Ontem pela manhã quando RUMBO entrou na raia, para um trabalho na volta fechada, as atenções dos observadores ficaram totalmente voltadas para o acontecimento. O exercício, se bem que suave, mostrou a completa recuperação do cavalo. Fêz a volta em 127" com 107" na milha final e um arremate de 14"2/5 sem muita preocupação. Assim caiu por terra êste "forfait" que parecia certo, após os acontecimentos focalizados no início desta reportagem.

Dr. Tristão Araripe de Aguiar
GINECOLOGIA — OBSTETRICIA e CIRURGIA GERAL
Consultório: Rua Alvaro Alvim 24 — sala 1.004 — Tel. 22-7025
Residência: Tel. 38-3316

DEIXEM O TURFE VIVER

Resolvemos atender ao convite de amigos e companheiros e subimos ontem para Corrêas a fim de assistir às carreiras que lá se realizavam. E, francamente, não nos arrependemos da canseira. O frio intenso mas sêco, o ar puríssimo para refazer os nossos pulmões cheios de poeira, de óleo, de gasolina e dessas coisas ruins comuns da cidade, um sol gostoso, um ambiente agradável e para completar uma vista panorâmica de encantar os turistas. Não pretendemos falar sôbre a parte técnica das carreiras que não é da conta dêste comentário. De passagem apenas dizemos que tôdas elas foram disputadas com ardor pela meninada que está procurando fazer nome na profissão que abraçaram. O nosso intuito é descrever a viagem Rio-Corrêas feita num micro-ônibus pôsto à disposição da imprensa pelo Jockey Club de Petrópolis. Ao chegarmos na barreira tivemos que parar porque a camionete não estava com a necessária permissão para a viagem interestadual. O motorista conversou o guarda e cinquenta cruzeiros resolveram a situação. Achamos estranha a atitude do nosso motorista e fizemos a primeira pergunta: — Por que é que você não providenciou a licença com antecedência? — É que, responde-nos, às vêzes a gente não sabe quais as camionetas que estão em ordem e no afã de tirar a licença somos forçados a dar o número trocado, daí o enguiço. E seguimos viagem. Mais adiante um guarda de motocicleta determina a parada do micro-ônibus. Nova conversa, nova explicação e desta vez vinte cruzeiros satisfizeram o apetite de tão zeloso mantenedor da ordem na estrada.

Finalmente quando chegamos à barreira da Quitandinha fomos obrigados a nova parada. O interessante é que todos os demais veículos, carros particulares e de praça, caminhões de carga, ônibus etc. passavam sem dar confiança às barreiras. Parecia que o negócio era como a corrente da felicidade, com avisos aos amigos para ser contemplado com o devido jabaculê. Na Quitandinha o negócio demorou um pouco mais e nova nota de cinquenta cruzeiros solucionou o impasse. Cento e vinte cruzeiros de propina foi o que custou ao motorista a viagem à Serra.

— Mas assim não é negócio, dissemos!

— É o que o senhor pensa. A licença custa 100 cruzeiros, mas mesmo com a papelada em ordem nós somos obrigados à essa propina. É verdade que «no legal» os guardas se contentam com 20 e por isso êles preferem que a coisa seja mesmo fóra da lei. Hoje paguei 120. Se eu estivesse «no legal» eu teria pago 140. Cem na Inspetoria e 20 em cada barreira.

— E o motociclista?

— Êsse é pára-quedista. Naturalmente soube na barreira que o carro está ilegal e veio buscar o dêle.

Senhor Chefe de Polícia. O que acima relatamos foi presenciado por 20 jornalistas que lotavam o micro-ônibus e todos podem dar o seu testemunho de que não há exagero nas nossas afirmações. As quantias mencionadas foram aquelas exatamente e os postos subornados também. Não podemos cruzar os braços diante dessa semvergonhice, dessa falta de pudor. É preciso acabar com êsse regime da bola e do subôrno barato que desprestigia internacionalmente as nossas autoridades. E aqui, senhor Coronel, que se faz necessária a sua intervenção com pulso de ferro, com energia. Moralizar a nossa polícia de estrada, em continuação àquela já iniciada por V. S. na polícia civil e cujos resultados todos sentimos. Deixe essa questão do turfe de lado para ser solucionada por quem de direito, por quem entende do assunto.

Senhor deputado João Machado, dê tratos à bola e elabore um projeto de lei que vise moralizar o que é imoral em nosso país, a corrupção, a venalidade e êsse regime de propinas, gorgêtas e subornos. Não mexa com o que está certo, moralizado e bem feito. O turfe presta serviços de tôda a espécie à Nação. Contribui enormemente para as obras assistenciais, dá trabalho a dezenas de milhares de pessôas e dá incentivo à indústria da criação do puro-sangue. Deixe o turfe sossegado. Êle está entregue à uma sociedade dirigida por gente de tradição, homens independentes, homens de bem que fazem do Jockey Club Brasileiro um clube conhecido internacionalmente e do nosso país uma terra hospitaleira e grande, contrariando as invencionices de certos jornalistas estrangeiros que acreditam existir índios na Avenida Rio Branco fora do carnaval.

Deixem o turfe viver e prosperar que êle só benefícios trará ao país.

Até amanhã.

JOTABÊ

EM PISTA DE AREIA PESADA, HASHIH MARCOU 43"2/5, BEM

QUIROGA 'cravou' 44", para a mesma distância — TIO PEPITO passou os 800 metros em 51"3/5 — NEON agradou com os seus 63"3/5 no quilômetro — Os demais aprontos anotados na manhã de ontem

Em pista de areia pesada, na manhã de ontem, foram realizados vários aprontos dos concorrentes às provas de quinta-feira. As melhores marcas foram assinaladas pelos animais Hashish, Tio Pepito e Neon.

Hashish agradou bastante com os seus 43"3/5 para uma partida de 700 metros; o TIO PEPITO passou os 800 metros em 51"3/5 e o NEON, demonstrando que se encontra em boa forma, aprontou o quilômetro em 63"3/5.

OS APRONTOS

Foram os seguintes os aprontos anotados:

DESCAIDA, W. Andrade 600 em 39"1/5
SELENE, J. Martins, 600 em 36"4/5
RASPA, P. Labre, 600 em 39"
ITAPERA, U. Cunha, 600 em 37"
OLNA, H. Lima, 700 em 45"1/5
DINON, J. Baffica, 700 em 45"
GAIO, J. Marinho, 600 em 38"
GREY BOY, A. Nahid 600 em 38"1/5
IGARASSU, J. Baffica, 1.000 em 65"
RIALTO, F. Irigoyen, 800 em 52"3/5
QUIRON, E. Cardoso, 600 em 38"1/5
HASHIH, M. Coutinho 700 em 43"2/5
KAMERAN, E. Castillo, 600 em 37"3/5
HARALEM, R. Freitas Filho, 600 em 38"2/5
HIGH RED, O. Ulhôa, 600 em 37"2/5
PANTHERAN, J. Marinho, 600 em 37"1/5
PICUHY, A. Nery, 600 em 37"4/5
KANTAR, J. Portilho, 800 em 51"2/5
NEON, A. Portilho, 1.000 em 63"3/5
EONIO, A.G. Silva, 800 em 51"
TABU, W. Andrade, 600 em 40"
PAN, A. Reis, 800 em 53"1/5
DEMOLIDOR, M. Silva, 1.000 em 66"1/5
NORDESTINO, A. Castro, 800 em 52"
MAYPU, M. Silva, 700 em 44"1/5
EL ZORRO, Jos. Baffica, 700 em 45"1/5
ATHOS, J. Barros, 600 em 38"1/5
TIO PEPITO, P. Labre, 800 em 51"3/5

PROGRAMAS DESTA SEMANA NA GÁVEA

Corrida de 5.ª-feira

1.º PAREO — às 14 Horas — 1.400 Metros — Cr$ 65.000,00 — Col. Ks
1-1 GINETTA ... 4 56
2 QUALITÉ ... 14 56
3 RUBUCACHA ... 12 56
2-4 KARIMAH ... 9 56
5 DESCAIDA ... 1 56
6 ITAÚBA ... 2 56
3-7 MA POMME ... 7 56
8 ACOPIARA ... 8 56
9 SICA ... 10 56
" SELENE ... 6 56
4-10 APHRODITE ... 11 56
11 RASPA ... 3 56
12 HELLADE ... 13 56
" HIGHNESS ... 5 56

2.º PAREO — às 14,30 Horas — 1.500 Metros — Cr$ 55.000,00 — Col. Ks
1-1 HAVADA ... 2 56
" ITAPORANGA ... 5 54
2-2 LA CHULA ... 9 54
3 BOA NOVA ... 10 52
4 EMBOSCADA ... 1 54
3-5 RAINHA ... 4 58
6 GATUCA ... 6 54
7 ITAPERA ... 8 50
4-8 MAGIA PRINCESS ... 3 58
9 BRILHANTINA ... 11 52
" OLNA ... 7 54

3.º PAREO — às 15 Horas — 1.600 Metros — Cr$ 50.000,00 — Col. Ks
1-1 HERVAL ... 13 54
2 DINON ... 5 52
3 HORATIO ... 1 52
2-4 ROMARSITO ... 2 60
5 MISS JUDY ... 3 50
6 GAIO ... 4 52
3-7 MON PETIT ... 8 60
8 LALAU ... 7 58
9 IANTI ... 11 52
4-10 PANDEIRO ... 10 56
11 MARENGO ... 6 52
12 INDISCRETO ... 12 58
" MANICORÉ ... 9 56

4.º PAREO — às 15,30 Horas — 2.200 Metros — Cr$ 60.000,00 — Col. Ks
1-1 GREY BOY ... 9 54
2 DANGER ... 2 56
3 IGARASSU ... 5 58
2-4 RIALTO ... 8 52
5 FRADE ... 7 60
6 QUIRON ... 6 52
3-7 IBIAI ... 3 54
8 CARANEL ... 10 54
9 LAFOGATA ... 4 56
4-10 RODENT ... 1 60
11 SOLUVEL ... 11 56
" DESAFIO ... 12 56

5.º PAREO — às 16 Horas — 1.400 Metros — Cr$ 65.000,00 — (Betting) — Col. Ks
1-1 HASHIH ... 15 56
" ASTRO ... 21 56
2 ROMANEIO ... 11 56
3 JIMMY ... 6 56
4 MANDENITO ... 10 56
2-5 KAMERAN ... 13 56
6 KIRSH ... 19 56
7 HARALEM ... 4 56
8 OUTUBRO ... 1 56
" BANTU ... 9 56
3-9 ORURO ... 20 56
" HIGH RED ... 7 56
10 GUAYASCO ... 16 56
11 SAL AMARGO ... 3 56
" HERRING ... 5 56
4-12 PANTHERAN ... 18 56
" SORGO ... 2 56
13 QUATAMBÉ ... 17 56
14 MINOPIGRO ... 12 56
15 SPORTSMAN ... 8 56
" PICUHY ... 14 56

6.º PAREO — às 16,35 Horas — 1.900 Metros — Cr$ 60.000,00 — (Betting) — Col. Ks
1-1 KANTAR ... 1 51
2 NEON ... 3 52
3 EONIO ... 2 52
4 TABU ... 8 52
2-5 APRISCO ... 6 60
6 DUROC ... 7 52

Dezoito concorrentes no G. P. "Brasil"

7 TEO ... 13 52
8 LILIBETY ... 9 50
9 GAMBRINUS ... 5 56
10 PAN ... 16 54
11 FAIR COPY ... 15 54
12 MONTE VERNON ... 4 54
13 DEMOLIDOR ... 2 58
14 GRAN SONANTE ... 14 54
" NORDESTINO ... 11 58
" INDISCRETO ... 10 52

7.º PAREO — às 17,10 Horas — 1.800 Metros — Cr$ 55.000,00 — (Betting) — Col. Ks
1-1 MAYPU ... 5 60
" BOM CONSELHO ... 19 54
2 SEGREL ... 14 55
" ALINHADO ... 2 58
2-4 JATO ... 11 58
5 DREIPHUS ... 9 54
6 BALSAZIO ... 7 52
7 GAMIO ... 17 54
3-8 ELZORRO ... 4 54
" ATHOS ... 1 54
10 GLURIOSO ... 12 54
" BOLONHA ... 15 60
4-11 BANGU ... 8 52
13 STACK ... 10 56
14 QUIROGA ... 16 60
" TIO PEPITO ... 6 60

PAREO DE AMADORES — 1.300 Metros — Cr$ 70.000,00 — Baltimore 82, Morisco 76, Bico de Lacre 71, Tio Amaral 70, Mont Royal 68, Guanear 58, Folletto 68, Matipo 67, Majestic 67, Chanchão 67, Fair Copy 65, Herense 65, Bisseus 65, Desgosto 62 e Lando 60.

Corrida de sábado

1.º PAREO — às 13 Horas — 1.500 Metros — Cr$ 85.000,00 — Col. Ks
1-1 ORMANDIE ... 10 56
" OGIVINHA ... 9 56
2-2 QUICK ONE ... 2 52
3 KAKYZUKA ... 5 52
3-4 RADAK ... 7 56
5 LINDA LEA ... 1 52
6 HERLUSE ... 4 52
4-7 SABINADA ... 6 56
8 JONDECI ... 3 56
" QUENNIE ... 8 56

2.º PAREO — às 13,30 Horas — 1.400 Metros — Cr$ 80.000,00 — Col. Ks
1-1 RUPIA ... 9 55
" RELEIGH ... 6 55
2-2 TROYA ... 10 55
3 DESIRÉE ... 7 55
4 INGARANA ... 11 55
3-5 OLIA ... 1 55
6 REBELDIA ... 4 55
7 ENERGIA ... 5 55
4-8 BACCHANTE ... 2 55
9 RENASCENÇA ... 8 55
10 ARREVILA ... 3 55

3.º PAREO — às 13,30 Horas — 1.400 Metros — Cr$ 80.000,00 — Col. Ks
1-1 PASIPHAE ... 10 56
" THEBAS ... 9 56
2-2 ISSIMA ... 1 56
3 SAMAMBAITA ... 4 56
3-4 JURUPARA ... 7 56
5 PRINCESS ... 2 56
6 HIGHNESS ... 5 52
4-7 MISS BRASIL ... 6 52
" SANHA ... 3 56
" LAKMÉ ... 8 56

4.º PAREO — às 14,35 Horas — 1.300 Metros — Cr$ 65.000,00 — Col. Ks
1-1 SORNETTE ... 3 54
2 DIABRURA ... 11 54
3 IONZUL ... 2 58
4 BAISA ... 16 50
2-5 BELLE EPINE ... 13 58
6 FLAMENGA ... 15 54
7 IGARATA ... 7 54
8 ESTEIRA ... 9 52
3-9 MISS COTIA ... 4 56
10 CORONHA ... 1 54
11 EMMELINE ... 6 56
12 PARMA ... 10 58
4-13 JEANETE ... 5 58
14 ERCIA ... 14 54
15 MISS COPACABANA ... 2 56
" MISS TAURA ... 12 50

5.º PAREO — às 15,10 Horas — 1.500 Metros — Cr$ 70.000,00 — Col. Ks
1-1 JONAIG ... 4 52
2 CORRUPIÃO ... 5 56
2-3 ESCALER ... 6 60
4 TIO GABRIEL ... 1 60
3-5 REGALO ... 2 54
6 PARACAMBI ... 8 54
" SHIACO ... 3 52
4-7 GAROL ... 7 54
8 FIRST BOY ... 10 54
" PICKWICK ... 9 52

6.º PAREO — às 15,59 Horas — 1.400 Metros — Cr$ 80.000,00 — (Betting) — Col. Ks
1-1 PANURGO ... 3 56
" PALADINO ... 13 56
2 [illegible] ... 6 56
[illegible] ... 8 56
[illegible] ... 7 56
[illegible] CADILHO ... 18 56
[illegible] ... 16 56
[illegible] ... 11 56
[illegible] SOLIMGES ... 20 56
" GUERREIRO ... 4 56
5 BAMBINAL ... 14 56
" LAPACHO ... 19 56
10 DESERT PRINCE ... 9 56
11 SANAM ... 2 56
12 DONATARIO ... 1 56
" AMADOR ... 12 56
13 FABIAN ... 17 56
" GUAYASCO ... 10 52
14 QUINAU ... 21 56
15 PANTHERAN ... 22 52
" SORGO ... 15 52
" HARALEM ... 5 26

7.º PAREO — às 16,30 Horas — 2.400 Metros — Cr$ 200.000,00 — (Betting) — (Delegações Turfistas) — Col. Ks
1-1 MARCO ... 11 57
2 GO-DRAIL ... 4 50
3 BALTIMORE ... 16 54
4 HUAIR ... 6 53
2-5 INDOCIL ... 9 60
6 CRISHAM ... 1 50
7 GARDONI ... 12 55
" ERUGELO ... 2 53
3-8 HUXLEY ... 17 55
9 HERCULES ... 10 51
10 MISTER RIO ... 5 55
" TIO CAPATAZ ... 14 55
4-11 OLD FASHIONED ... 15 57
12 NAVARRO ... 13 52
" GATILLO ... 3 53
" INHANDUHY ... 8 56

8.º PAREO — às 17,10 Horas — 1.600 Metros — Cr$ 65.000,00 — (Betting) — Col. Ks
1-1 TRIPOLI ... 6 60
" CADEADO ... 1 60
2 PINGA FOGO ... 15 54
2-3 CUNHAMBEBE ... 3 60
4 FERGUS ... 2 60
5 GARBO ... 10 54
" DESGOSTO ... 8 58
3-7 CAPULETE ... 7 56
8 OZAMAN ... 13 56
9 PATERSON ... 4 54
" BEDMI ... 9 56
4-11 DOURADOS (ex-Rigão) ... 12 56
12 GAUCHO SOMBRA ... 11 54
13 BANKI ... 14 60
" GOLDEN GATE ... 5 52

El Aragonés deu apenas uma partida de 1.200

Estava anunciado para ontem o trabalho de EL ARAGONES na distância. Os "corujas" aguardavam portanto com viva expectativa a entrada do argentino na raia. De início quando EL ARAGONES penetrou na pista de areia levando no dorso Eduardo Garcia, causou a primeira surprêsa: Devia ali estar Luis Gonzalez: A segunda surprêsa veio logo depois. EL ARAGONES foi devagar até os 1.200 e de lá largou correndo. Apertamos o cronômetro e o cavalo trouxe para a distância 74"3/5 com muito boa ação. Parou adiante e regressou ao "paddock". Seu trabalho na distância anunciada, ficará reduzido a uma simples partida de 1.200 metros. Pelo visto, houve receio de manqueira das "juntas" baleadas...

Corrida de domingo

1.º PAREO — às 12,40 Horas — 1.500 Metros — Cr$ 85.000,00 — (Minas Gerais) — Col. Ks
1-1 STRELA ... 10 55
2 LA BALLERINA ... 8 55
2-3 AUREOLA ... 4 55
4 GAIUTA ... 6 55
" CARANCA ... 9 55
3-6 BALLADINE ... 1 55
" RUBIA ... 11 55
8 BISKRA ... 5 55
4-9 BOMBARDEA ... 3 55
10 CRUZADA ... 2 55
11 MARTA ROCHA ... 7 55

2.º PAREO — às 13,10 Horas — 1.500 Metros — Cr$ 80.000,00 — (Rio de Janeiro) — Col. Ks
1-1 FAIXA (ex-Oarbolino) ... 5 56
2 MENINO ... 1 56
3 QUIMPER ... 2 56
2-4 HILO-DEORO ... 6 56
5 JONFLOR ... 11 56
6 DESCAMPADO ... 12 56
7 PRISCUS ... 4 56
3-8 CAGEIRO ... 10 56
9 HIGH LIFE ... 14 56
10 SIMILÃO ... 7 56
11 JONGRA ... 8 56
4-12 GUIBORI ... 9 56
13 SLIDO ... 15 56
14 SOLEDOES ... 3 52
" GUERREIRO ... 13 52

3.º PAREO — às 13,40 Horas — 1.500 Metros — Cr$ 85.000,00 — (Paraná) — Col. Ks
1-1 BLASE ... 9 55
" CONDE ... 6 55
2 RETINTO ... 3 55
2-3 TANTALO ... 12 55
4 LATERAL ... 1 55
5 JERONIMO ... 8 55
3-6 EVERGLADO ... 7 55
" GARADOR ... 13 55
" GORGEIO ... 11 55
4-8 L'AMIRAL ... 4 55
9 HELENO ... 5 55
10 EMBIRY ... 2 55
" ARGUMENTO ... 10 55

4.º PAREO — às 14,15 Horas — 2.000 Metros — Cr$ 90.000,00 — (Pernambuco) — Col. Ks
1-1 ROI ... 8 52
2 PIRASOL ... 5 52
2-3 NAVEGANTE ... 6 56
4 MINARSO ... 3 52
3-5 GRAAL ... 4 60
6 ODEON ... 9 52
7 ORLOFF ... 10 52
4-8 LAVOISIER ... 1 52
" BARBE BLEU ... 2 52
" INHANDUHY ... 7 60

5.º PAREO — às 14,55 Horas — 1.600 Metros — Cr$ 120.000,00 — (São Paulo) — Col. Ks
1-1 PIRUETA ... 9 60
2 CIRCE ... 1 54
" CAMINHA ... 11 52

(Conclusão da pág. 8)

Danilo, Pampolini e Santos ainda a bordo do "Co nte Grande". Hoje os craques serão homenageados na sede do clube

Medalhas de ouro aos heróis botafoguenses

Um grande banquete, hoje, em General Severiano — Recepção no cais

Com um grande banquete e significativa distribuição de medalhas de ouro (com brilhantes), o Botafogo de Futebol e Regatas prestará, hoje à noite, uma sensacional homenagem aos jogadores que realizaram uma das melhores temporadas já efetuadas em campos europeus.

Da homenagem participarão tôdas as altas figuras do "Glorioso", os heróis da jornada com as respectivas famílias, e os convidados do clube da Rua General Severiano

ONTEM A CHEGADA

Como estava previsto, o desembarque dos botafoguenses foi efetuado ás 7 horas da manhã de ontem, no "Touring Clube", entre homenagens populares dos adeptos e representantes da maioria dos clubes filiados à Federação Metropolitana de Futebol

Grande massa popular compareceu ao cáis do Touring Clube, dando vivas aos craques botafoguenses que desembarcaram sob o delírio da família alvinegra.

VAMOS RECOMEÇAR

A delegação teve palavras de elogio aos países visitados e ao futebol europeu. E todos os integrantes agradeceram aos jornalistas as palavras

(Conclui na 11.ª pág.)

Pixinguinha deu um "show" a bordo do navio. Zezé Moreira estava todo sorrisos. Os botafoguenses receberão, hoje, medalhas de ouro

CND NÃO DARÁ ANISTIA: — O Conselho Nacional de Desportos, reunido ontem, resolveu não atender ao pedido da Federação Metropolitana de Futebol, propondo anistia geral para os que estão cumprindo pela disciplinar, incluindo os que se encontram "sub-judice". Considerou o CND que a medida pleiteada será prejudicial à disciplina.

Conversa de Fadel com Rubens

Fadel Fadel conferenciará, hoje à tarde, antes de treino, com o meia Rubens, para acertar, de uma vez por tôdas, a reforma do contrato do grande atacante, contrato que terminará no dia 30 do corrente.

Rubens, pelas notícias oficiosas, estaria disposto a reformar compromisso, sem criar embaraços ao clube, mesmo porque seria difícil se ausentar do time durante êste mês.

BENITEZ E GARCIA

Segundo informações de um porta-voz rubronegro, tanto o meia Benitez como o goleiro Garcia deverão treinar, esta tarde, entre os titulares. Acredita-se que ambos já estejam em condições de reaparecer na equipe, sendo mais provável o reaparecimento de Garcia, uma vez que Benitez está sem vez, em face das excelentes, para não dizer, excepcionais, condições técnicas de Evaristo. Ao que se informa, Benitez treinará meio tempo no comando da ofensiva. E Garcia volverá ao arco titular.

TAMBÉM ARI

O goleiro Ari fêz o seu reaparecimento na equipe que disputou, domingo em São João Del Rei, um amistoso. O treinador Modesto Bria acentuou que Ari está em plena forma, tendo sido a figura máxima do quadro rubronegro que jogou na cidade mineira. Hoje à tarde Ari estará em seu pôsto.

Taça "Herbert Moses"

Falando-se domingo próximo o Campeonato de Futebol da cidade, o Departamento de Imprensa Esportiva da ABI dará também andamento ao seu concurso de palpites de futebol, denominado Taça "Herbert Moses", lembrando aos seus associados interessados no certame, a necessidade de publicação dos respectivos palpites nos jornais com a devida antecedência aos jogos.

VALTER VAI ESTREAR

Os vascainos contarão com Valter para o primeiro jôgo do campeonato. — O flagrante é do encontro com o Bangu, pelo Torneio Início

Valter será lançado no ataque do Vasco

Treinará hoje e jogará domingo — Vavá renovará — Difícil a escolha da linha média

O meia Valter, ex-atacante do Santos, definitivamente integrado no Vasco da Gama, já tem garantida a sua inclusão na equipe, para o jôgo de domingo, contra o Madureira.

O preparador Flávio Costa, declarou-nos na manhã de ontem, que hoje, Valter, treinaria entre os titulares e com os restantes treinos da semana estaria em condições de poder ser incluído no quadro, no primeiro compromisso.

A LINHA MÉDIA

Disse também o preparador vascaíno que a sua dúvida reside na linha média, e que só sexta-feira, após o apronto, provavelmente êle decidiria sôbre o trio médio. Não há problemas, propriamente, mas, um certo equilíbrio, nos homens, que tem para incluir.

VAVÁ ASSINARA'

O sr. Antônio Soares Calçada, vice-presidente dos interêsses profissionais do Vasco da Gama, declarou-nos que a situação de Vavá, estará definida, até o próximo sábado, pois no domingo o centro-avante poderá atuar. O pai de Vavá, disse ainda o paredro, é esperado entre hoje e amanhã, para decidir, finalmente, sobre o jogador. Acredita o paredro que não surgirão impecilhos.

BARBOSA E ELY

Foi concedido pelo Vasco da Gama, ao seu jogador Barbosa, o passe livre, a pedido do goleiro. Barbosa, inclusive, deverá treinar hoje, no Olaria.

Também o médio Eli, solicitou do Vasco da Gama o seu atestado liberatório. Fala-se que o jogador está em entendimentos com o Canto do Rio.

PRÊMIO A BARBOSA

O atestado liberatório dado a Barbosa foi como prêmio pelos bons serviços prestado ao clube, assim como o de Eli será dado, baseado nas mesmas prerrogativas.

TIMBAUBA DA SILVA

ADVOGADO — Criminal e perícias. Diàriamente, das 12 às 14 horas. TELEFONE: 48-3570

Em boa forma as seleções da C. B. B. e da C. B. D. U:

A Seleção Brasileira de Basquete e a Seleção Universitária que participarão respectivamente do XVI Campeonato Sul-Americano e dos Jogos Mundiais Universitários, defrontaram-se ontem no ginázio da Ilha das Enxadas, preparando-se para os certames que se aproximam.

O "match"-treino correspondeu plenamente a expectativa tendo os "seratchmen" nacional evidenciado magnífico estado de preparo técnico-físico e demonstrado bastante eficiência para representar condignamente o basquete brasileiro nos certames de Cucutá e de San Sebastian.

NÚMEROS DO JÔGO-TREINO

Dirigidos por Rui de Freitas e Antenor Horta, a seleção da C. B. B. e da C. B. D. U. treinaram ativamente, proporcionando um embate equilibrado e tecnicamente bem disputado. Após o tempo regulamentar de 40 minutos, verificou-se o resultado de 67 x 63 pró Confederação Brasileira de Basquete. Foram realizados mais 20 minutos para verificar-se a contagem de 120 x 100 (pró C. B. B.) em 60 minutos de jôgo, o que bem evidencia a boa pontaria e a maestria nos arremessos dos estabelistas patrícios. Atuaram e fizeram pontos:

Seleção Brasileira: Oto (10) — Vlamir (15) — Vinagre (8) — Algodão (18) — Arnaldo (5) — Almir (20) — Peninha (13) — Gedeão (21) e Angelim (10).

Seleção Universitária: Maurício (18) — Roberto (16) — Milano (4) — Zé Luis (16) — Mário Nelson (11) — Luis Carlos (11) — Paula Mota (5) — Zé Carlos (5) e Cajabi (8).

ASES NORTE AMERICANOS NO BRASIL

O técnico Renneth Loeffer e o jogador Thomas Golo (Tom) são esperados nesta capital depois de amanhã, às 12 horas, pela Cruzeiro do Sul, no Aeroporto Santos Dumont.

No mesmo dia, às 17 horas, a Confederação Brasileira de Basquete os recepcionará com um "cocktail" no jardim-terraço da ABI, com a sua apresentação à crônica desportiva.

CERTAME DOS NÃO CLASSIFICADOS

A próxima rodada do Supercampeonato dos não classificados, a ter lugar na segunda-feira no ginásio do Fluminense, comportará os seguintes jogos: América x Sampaio, às 20,30 horas; Botafogo x Atlética Grajaú, às 21,30 horas.

BRACADAS e Remadas

Ecoam ainda pela cidade, e mesmo por êsses Brasis, as expressões mais que animadoras e entusiastas pelo acontecimentos inédito da realização da "Regata Noturna", disputada domingo, na Lagoa Rodrigo de Freitas, fruto dêsse empreendimento da Federação Metropolitana de Remo.

E devemos destacar daqui, destas colunas, o inestimável serviço prestado ao desporto náutico, pelo esfôrço, dedicação e conclusão da iniciativa da regata noturna, Muitos

(Conclui na página 11)

CANTINHO do FLAMENGO de Arthur de Carvalho

- Tiveram o Torneio Quadrangular de Basquetebol, realizado em Niterói, promovido pelo Fluminense de Notrejo e Regatas, com a sua participação, do Flamengo, Olaria e Canto do Rio. A vitória final coube ao Flamengo e os resultados foram os seguintes: Flamengo: 48 x Olaria 37; Flamengo: 52 x Canto do Rio, 33; e Flamengo: 68 x Flu. minense, 53.

  O Flamengo, contou, nesse torneio, com os seguintes elementos: Godinho, Fernando, Walter, Sergio, Paulão, Paulinho, Jairo, Zé Luiz e Mário Hermes. Foi com prazer que verificamos o reaparecimento de Mário Hermes, o consagrado "basket, baller" rubronegro. Mário Hermes está em boa forma e confirmou as suas virtudes de marcador, tendo assinalado nada menos do que 18 pontos contra o Canto do Rio.
- Terminado o Torneio de Futebol Infanto, Juvenil. Ao assumir o cargo de diretor do D.P. Infanto Juvenil de Futebol, o nosso consocio Alcyo de Castro, entrou em atividade com a iniciativa de realizar um torneio interno. Este torneio contará com o concurso de várias equipes constituídas por jovens com idade entre 14 e 16 anos incompletos. As inscrições estão abertas no Estádio da Gávea com o treinador Jarbas Baptista e já no próximo sábado, às 14.30 hs., teremos o primeiro treino com os elementos já inscritos.
- Na noite de hoje, às 21 horas, na sede da Av. Rui Barbosa, teremos uma importante reunião, presidida pelo Presidente Gilberto Cardoso, para tratar de assuntos ligados aos "Jogos da Primavera". A esta reunião deverão comparecer os srs. Oswaldo Sessa, Nelson Ayres, Nelson Pessoa, Paulo Rocha, Cherubim Sil. va, Alfredo Motta, Hélio Cerqueira, Edward Santos, Alvaro Costa, Hildiberto Cavalcanti, André Richer, Paulo Amorim, João José Machado Júnior, Mário Figueiredo, Prospero Gargaglione, Jayme Buchsteln, e sinda os senhoritas Maria Helena Amorim, Leila Fernandes Peixoto, Marlene Shenkel, Vilma Araújo e Nívea Figueiredo.

APÊLO DOS UNIVERSITÁRIOS

Os universitários brasileiros que tomarão parte nos Jogos Mundiais, em San Sebastian, Espanha, com embarque marcado para hoje, às 23 horas, pelo Pan Air, irão incorporados esta manhã (10 horas) ao Palácio do Catete, a fim de obter do Govêrno uma carta de crédito no valor de 1 milhão e oitocentos mil cruzeiros, sem o que estarão impossibilitados de viajar. O montante dessa carta de crédito corresponde exatamente ao valor do pedido feito ao Congresso Nacional, ainda não aprovado, mas com pareceres favoráveis das diversas comissões e promessa dos legisladores

OS UNIVERSITÁRIOS

O quadro do CBDU, que representará o Basquete Brasileiro nos Jogos Mundiais Universitários

Valente: desmaiei de tanto frio em plena Lagoa

"Acredite, desmaiei de frio em plena Lagoa Rodrigo de Freitas, na noite de domingo. Desmaiei de tanto sentir o frio, na altura dos 1.500 metros. Estive desmaiado durante 2 horas.

Embora possa parecer incrível, desmaiei depois de tanto remar". Disse ao repórter o remador baiano, Ivan Silva Valente, que veio ao Rio, participar da "Regata Noturna" realizada domingo.

"SEU MOÇO, QUE FRIO"

"Nunca na minha vida senti tanto frio. Aliás antes de ser dada a partida do "dois com" (meu barco) o frio tomou conta de mim. Como eu tremia, "seu moço". Era um frio penetrante, que ia tomando conta da gente. Os músculos ficaram duros, e não adiantou remar 1.500 metros nessa altura, caí em cima do timoneiro, e somente duas horas depois, na garage do Flamengo, é que recobrei os sentidos".

ESFORÇO

"Não foi do esforço dispendido, que desmaiei. Foi de frio mesmo. Estava treinado para o percurso, e isso demonstrei nos ensaios na própria Lagoa. Mas o frio é que prejudicou o que podíamos fazer de melhor. Sabia que não tínhamos possibilidades de vitória, pois enfrentamos os "cobras" do remo nacional, mas íamos representar condignamente o basquete brasileiro nos certames de Cucutá e de San Sebastian.

(Conclui na 11.ª pág.)

Estréia do Santos no campeonato paulista

SANTOS, 2 (Sport Press) — Ambiente de grande expectativa cerca a apresentação do Santos no campeonato paulista, amanhã contra o Noroeste.

O quadro do Noroeste, de Baurú, enfrentando o Ponte Prêta, domingo último, foi um adversário valoroso e que reagiu galhardamente, perdendo por 2 x 1 numa partida em que o Ponte Prêta era apontado favorito absoluto, admitindo-se uma tarefa das mais fáceis. O Noroeste, entretanto, sem desenvolver uma atuação de que é capaz, foi superado com dificuldade.

Nenhum selecionado no Peru

A CBD não tem conhecimento da presença de um selecionado brasileiro nas festas comemorativas da Independência do Peru, que deverão ser realizadas fim do mês corrente em Lima.

Essas informações foram fornecidas pelo sr. Luis Murgel, Dir. da Divisão de Assuntos Internacionais da CBD, ao nosso companheiro Mário Ribeiro, que procurou saber se havia algum selecionado brasileiro no Peru.

(Conclui na 11.ª pág.)

ECO DA "NOTURNA"

Ai temos o "quatro com" de novíssimos, do Vasco, que venceu como favorito na noite de domingo (na Lagoa) nessa "Regata Noturna", realizada pela F.M.R. É (positivamente) um grande conjunto, e que já se anuncia como favorito como campeão da categoria

Ao Pé do Ouvido ARDEM

O repórter Mário Ribeiro, aqui do DC, que é um dos maiores aquigrafos que eu conheço, estava domingo, no Maracanã, atrás do "goal" de Jorge, do Bangu. E na justa ocasião em que o sr. Mário Viana (dedo em riste) veio falar com os fotógrafos êle taquigrafou tudo. E aqui hoje eu publico para conhecimento geral e para que todos observem como as coisas andam neste Brasil. Mário Viana veio correndo e disse: "Seus (censurado)!". Os fotógrafos responderam: "(censurado) é você". Mário Viana: "Porque eu meto a mão na cara do primeiro (censurado)". Fotógrafos: "E nós metemos a máquina na cabeça de um juiz (censurado) assim como você". Mário Viana pra Angelo Gomes: "Eu sou macho e quebro a cara dêsse (censurado)". Angelo Gomes: "Eu também sou macho porque (censurado)". Mário Viana apoplético: "Não sei onde estou que não arrebento a casa dêsses (censurado)". Angelo Gomes: "Cara tem você sou (censurado)...". Como todos estão lendo, foi uma cena lamentável.

O MICROFONE

E quando Mário Viana correu (dedo em riste) pros fotógrafos, Oduvaldo Cozzi gritou para o locutor José Dias (Tamoio): "Atenção, José Dilias! Atenção!...". José Dias gritou lá atrás do "goal": "Um momento, Cozzi, já vou ver o que houve entre Mário Viana e os fotógrafos...". Cozzi respondeu, quase aos berros: "Atenção, senhor José Dias, muita atenção...". E José Dias: "Já sei, Cozzi, você quer que eu vá ver, não é?". Cozzi gritou: "Nãaãaãaãoo!...". E José Dias: "Então o que eu faço?". E Cozzi: "Saia daí de perto, por favor... Saia daí de perto, pelo amor de Deus...". E noutro tom: "...brasileiro quando discute a gente não pode chegar perto com o microfone".

BUROCRACIA

Um amor, um verdadeiro amor a burocracia do Conselho Técnico da CBD. O Conselho escolheu o supervisor da seleção permanente, o supervisor escolhe o técnico e o técnico escolhe os jogadores. Depois, quando os craques estiverem treinando, será assim: O jogador vem pro técnico e diz: "Seu fulano, eu queria ir ali no banheiro...". O técnico pensa e diz, espere até amanhã para eu falar com o supervisor. E pergunta ao supervisor: "Será que eu posso deixar o Sicrano ir ao banheiro antes dos treinos?". O supervisor diz: "Êle que espere até depois de amanhã, vou consultar o Conselho Técnico". E no dia seguinte o supervisor vai à reunião do Conselho. O Conselho se reune e o supervisor explica: "Vim perguntar pro Conselho se eu devo deixar que o técnico permita que o jogador Sicrano vá ao banheiro antes dos treinos...". O Conselho manda logo fechar as portas porque, sabe, "essa imprensa fala demais". E fica em reunião, secreta, duas horas. Muito depois, autoriza: "Fica o supervisor autorizado a permitir que o técnico deixe o jogador Sicrano ir ao banheiro". O supervisor vai ao técnico e diz que sim. O técnico (uma semana depois) chama o jogador: "Pode, sim, pode ir ao banheiro". E o jogador responde: "...agora é tarde. Até já mandei lavar a roupa...". (Não é um amor de burocracia? Pois eu acho!).

EXTRAÇÕES SEM DOR

O sr. Oduvaldo Cozzi considerou que, no Torneio Início: "...a festa correu serena". Correu, sim. Houve apenas dois pontapés de Zizinho (em Mirim e em Parodi), um pontapé de Parodi em Neca e uma cena de Mário Viana. Mas o resto foi tudo sereno — Geraldo Romualdo deseja, ainda, ardentemente, seguir viagem com o Vasco. Ainda ontem êle deu uma puxada daquelas. Escreveu Geraldinho: "Melhor produção (pela regularidade) do Vasco". Claro, Geraldo, o Vasco anda perdendo com absoluta regularidade, uai. — O sr. Mário Júlio confessa: "Não fui ao Torneio Início". Fêz muito bem. O Fluminense saiu logo, Mário Júlio, saiu logo! — O departamento de divulgação do Vasco da Gama, sr. José Araújo, comunicou, ontem: "Os vascaínos almoçaram às 9 horas em São Januário". E todos nós ficamos sabendo. Tá vendo como é bom a gente ter publicidade?

O QUE SE DIZ...

...QUE, ontem, ao desembarque da delegação botafoguense, o sr. Nelson Cintra perguntou ao sr. João Citro, presidente de delegação: "Adonde tão os dez milhões? Na mala ou no camarote do comandante?...". ...QUE o sr. Zezé Moreira abraçou os amigos e depois chamou à parte o sr. Canor Simões Coelho... ...QUE nessa ocasião o sr. Zezé Moreira perguntou, bem baixinho, pro sr. Simões Coelho: "...quanto foi o "betting" simples de domingo, velho?...". ...QUE no desembarque botafoguense estavam todos os torcedores (18) muito inflamados... ...QUE estavam os 18 porque Sandro Moreira veio na delegação... ...QUE em caso contrário só estariam 17...

PUBLICIDADE

"As Orelhas Ardem" vão ser transmitidas, diàriamente, pela Rádio Tupi. Breve eu darei o horário para esperar a xingação geral. Sei que as "Associadas" receberão muitos protestos pela minha contratação. Mas o sr. J. Antônio Dávila acredita (coitado) que eu seja realmente engraçado! Só o Edmundo de Sousa diz que eu morri. Já é uma opinião, uai!

SUPER XX

Pequenos Fatos Policiais

ATINGIDO PELO BLOCO DE PEDRA

Atingido por enorme bloco de pedra empurrado por um trator que fazia a terraplenagem do terreno situado na Esplanada do Castelo, próximo à Rua da Misericórdia, o operário Manuel Fidelis da Silva (36 anos, casado, residente no barracão sem número da Cia. Brasileira de Urbanismo, Rua da Misericórdia), sofreu fratura exposta da perna direita. Transportado para o Pronto Socorro, foi internado no Hospital Marechal Sousa Aguiar, em estado grave.

Desconhecido agrediu operário

O operário Othon Florencio Meireles (26 anos, casado, Rua Viuva Claudio, 211) foi agredido a pauladas nas primeiras horas da noite de ontem, na Rua e moue reside por um individuo desconhecido.

A vítima sofreu fratura do crânio além de escoriações generalizadas, sendo medicada no Pôsto de Assistência do Meier. Mais tarde foi removida para o H. P. S. (Hospital Marechal Sousa Aguiar) tendo as autoridades policiais do 19º Distrito registrado a ocorrência.

Bicheiro prêso

BELO HORIZONTE, 2 (ASP) — Quando exibia algumas listas de jôgo que fazia, o ponteiro de bicho Elzo Franceliano Campos, residente à Rua José Nicomedes, 61, foi preso em flagrante no interior do Café São José, localizado à Rua dos Caetés.

Em poder do "bicheiro", que foi autuado na Polícia Central pelo escrivão Otávio Lima foram apreendidos 9 listas de "jôgo de bicho" e a importância de 570 cruzeiros.

Depois de prestar suas declarações, nas quais afirmou ser empregado do banqueiro Luizinho, Elzo Campos foi identificado criminalmente, e recolhido à Casa de Correção.

CADÁVER EM PUTEFRAÇÃO

Já em avançado estado de putrefação, foi encontrado, ontem, nas proximidades de uma cachoeira existente na Estrada Velha da Tijuca, o corpo de um homem, com profundo ferimento no pescoço, produzido por instrumento perfuro-cortante. Ao lado do cadáver, estavam vários apetrechos para a prática de "Magia Negra". O 17.º Distrito Policial investiga no sentido de esclarecer o caso, bem como identificar o morto, que, aparentando ter 40 anos de idade, vestia apenas um calção. O seu corpo foi removido para o Instituto Médico Legal.

Acusado de comunista

RECIFE, 2 (Asap.) — Os universitários pernambucanos estão protestando, veementemente, contra a prisão do seu colega Heitor Pedrosa, que a polícia alega ser comunista.

Fato interessante é que, na residência do acadêmico, a polícia só encontrou livros anticomunistas ofertados pelo consulado norte-americano.

Três mortos desastre aéreo

SAIGON, 2 (AFP — DC) — Três pessoas morreram e três ficaram feridas em consequência de acidente de aviação ocorrido ontem na base aérea de Bien Hoa, situada a 30 quilômetros ao nordeste de Sagon: um avião de caça francês espatifou-se contra o solo alguns momentos depois da decolagem, incendiando um hangar. O piloto francês e dois operários vietnamitas morreram e três sub-oficiais franceses ficaram feridos.

Coronel Antônio Serafim Pinto Machado

(FALECIMENTO)

Laurita Pinto Machado, Léia Pinto Machado, Áurea Pinto Machado e filhos, Stélio Marques Vieira, senhora e filho cumprem o doloroso dever de participar o falecimento de seu querido espôso, pai, sogro, irmão e avô, e convidam seus parentes e amigos para o seu sepultamento, hoje, dia 3, às 13 horas, saindo o féretro da Capela Real Grandeza para o Cemitério São João Batista. Desde já agradecem.

PAULO AFFONSO GOMES ANJO

Oficial de Justiça

MISSA DE 7.º DIA

Raymunda Freire Gomes Anjo, Hamilton Gomes Anjo, senhora e filho, Maria Luiza Gomes Anjo, Paulo Alves Ferreira e Acy Gomes Ferreira, convidam os seus parentes e amigos para assistirem à missa de 7.º dia, por alma de seu querido espôso, pai, sogro e avô, que será celebrada no altar-mór da Igreja de São Sebastião (Capuchinhos), amanhã, dia 4 de agôsto, às 9 horas.

TENENTE-CORONEL AVIADOR RUBENS FLORENTINO VAZ

As Diretorias dos Clubes Naval, Militar e da Aeronáutica convidam os senhores Oficiais das Fôrças Armadas e Fôrças Auxiliares e ao povo em geral para assistirem à missa que será mandada rezar, em memória do inolvidável tenente-coronel RUBENS FLORENTINO VAZ, na Igreja da Candelária, no dia 5 do corrente, às 10,00 horas.

A família do extinto solicita a dispensa dos cumprimentos na igreja.

General Aristarcho Pessoa Cavalcanti de Albuquerque

ANIVERSÁRIO NATALÍCIO

O Comandante, Oficiais, Sargentos, Praças e Operários Civis do Corpo de Bombeiros do Distrito Federal convidam para a missa que mandam celebrar, por alma de seu saudoso ex-comandante e grande amigo — GENERAL ARISTARCHO PESSOA CAVALCANTI DE ALBUQUERQUE — na passagem do seu aniversário natalício, amanhã, quinta-feira, dia 4 de agôsto, às 10 horas, no Hospital Aristarcho Pessoa, à Rua Sta. Alexandrina n.º 254 (Rio Comprido).

ABSOLVIDO PELO JÚRI CONDENADO PELO JUIZ

NO BANCO DOS RÉUS

Negativa de autoria a tese da defesa — Trinta quesitos formulados pelo juiz — Constrangimento geral com o resultado do Júri — Nas entrelinhas o promotor pediu absolvição — Abraçado pelo delegado — Usava arma calibre 45 (arma de guerra) —

José Rosa Miranda, o "Mineirinho" cabisbaixo ouve a sentença do juiz Toledo

SÃO JOÃO DE MERITI, 2 — (OFNR-DC) — Apesar de absolvido pelo Conselho de Sentença, José Rosa Miranda, vulgo "Mineirinho", foi condenado pelo juiz Geraldo Toledo, a 6 meses de detenção, por medida de segurança.

Defendendo a tese da negativa de autoria, o advogado de defesa, provou baseando-se nos autos, que, "Mineirinho" jamais havia ferido qualquer uma das vítimas dos assaltos dos quais é acusado. A absolvição do reu causou consternação geral à população.

ABSOLVIDO

Precisamente às 18 horas e 22 minutos de hoje, o conselho de sentença do tribunal de Juri da Comarca de São João de Meriti, absolveu por 4 votos contra 3 o réu José Rosa Miranda, vulgo «Mineirinho», acusado de autoria de inúmeros assaltos à mão armada.

NEGATIVA DE AUTORIA: A TESE DA DEFESA

O criminalista Rui Guida Nazareth Gomes defendeu no tribunal meritiense a tése da negativa de autoria. Provou, dentro dos autos que nenhuma das vítimas dos casos imputados a «Mineirinho» fôra pelo indiciado atingida, de vez que, todos os projetis encontrados nos corpos das vítimas eram de calibres diversos à arma 45 do acusado. Na verdade, dentro dos autos não havia provas concludentes de que «Mineirinho» houvesse assassinado uma de suas vítimas, mormente quando todos os exames apresentavam ferimentos causados por calibres, 38 carga dupla, 7,65 ou 6,35 (êstes dois últimos de automáticas).

OS JURADOS

Por sorteio, o corpo de jurados foi formado pelos senhores Pedro Paulo Comandante Filho, Alfredo Joaquim Ribeiro, Paschoal Calazans Filho, Humberto Zamban, Hernandez Kebeck, Izaac da Costa e Alcides Monteiro. Os juizes de fato, diante dos autos, absolveram o réu por 4 votos contra 3.

TRINTA QUESITOS

Assegura o nosso correspondente que o juiz Geraldo Toledo formulou aos jurados 30 quesitos a serem respondidos pelo conselho de sentença.

Consta dos arquivos desta organização que José Rosa Miranda, o «Mineirinho», foi um dos personagens de mais fama no registro criminal do Estado do Rio de Janeiro. Acusado de mais de uma centena de assaltos e quase duas dezenas à mão armada. Vários foram os crimes que lhe fora imputados nas jurisdições de Nilópolis, Caxias e São João de Meriti. Perseguido tenazmente pelos delegados Rogerio Monte Viana Karp (de São João de Meriti) e Amyl Ney Rechaid (atualmente em Duque de Caxias), «Mineirinho» foi preso em um dos bares da Penha-Circular pela turma de capturas de São João de Meriti. Recolhido à Detenção de Niterói, «Mineirinho» conseguiu escapulir no Carnaval déste ano ,sendo preso, dois dias depois no Municipio de Duque de Caxias pelos investigadores França e Coelho, da polícia Meritiense, paralizando a sua vida de crimes até o dia de hoje quando respondeu diante dos sete juizes de fato os seus crimes. Digase de passagem que «Mineirinho» nunca atentou contra os representantes da imprensa que o localizaram em Mesquita e outros logradouros onde se encontrava homisiado.

ABRAÇO SIGNIFICATIVO

Logo após a absolvição de «Mineirinho», o delegado Rogerio Monte Viana Karp, apressou-se em abraçar aquêle que durante meses a fio taxou como «faelnora sem entranhas».

O PROMOTOR E A ABSOLVIÇAO

Precisamente às 14 horas e 16 minutos, o promotor Arthur Itabaiana de Oliveira, pedia nas entrelinhas do seu discurso acusatório, a absolvição de «Mineirinho».

MEDIDA DE SEGURANÇA« SEIS MESES

O juiz Geraldo Toledo, diante da decisão dos jurados, resolveu condenar o réu a seis meses de detenção por medida de segurança.

O julgamento de Sebastião Delfin (preto, 31 anos) vulgo «Tião» e que é acusado principal dos crimes imputados a «Mineirinho» foi transferido para amanhã.

CONSTRANGIMENTO GERAL

A nossa reportagem notou um constrangimento geral da população meritiense no saber da decisão do conselho de sentença que julgou José Rosa Miranda, o «Mineirinho».

Uma morte e seis feridos no desastre de bonde

Todos os cabos telefônicos e postes de iluminação existentes no local foram arrancados pelo reboque do bonde n.º 3.508, da linha "Penha", quando o elétrico, em grande velocidade, entrou na curva existente na esquina da Rua Luis de Camões com Avenida Passos.

Em consequência, seis pessoas ficaram feridas, tendo uma delas falecido no Hospital Marechal Sousa Aguiar, para onde fôra transportada, em estado grave. Foi aberto inquérito no 8.º Distrito Policial.

FUGIU O MOTORISTA

O desastre verificou-se na parte da manhã, tendo o motorneiro do bonde, regulamento n. 9.064, fugido logo após, ao constatar que várias pessoas tinham sido feridas. O reboque, saltando da linha, foi arrastado até perto da Escola Politécnica e o motorneiro só percebeu o desastre ao ouvir os gritos das vítimas.

FERIDOS

Foram as seguintes as pessoas que ficaram feridas: Lauriano Adriano Garica (que faleceu no H. S. A., 35 anos, comerciário, funcionário da «Drogaria Sul-Americana»); João Alcântara Veloso (40 anos, Parque Santana, Caxias), com fratura da perna direita; Cicero Vieira Menezes (27 anos, residente em Bangu), com fratura exposta na perna direita; Adilson Batista (16 anos, comerciário, ioia Flack, 116), com contusões e escoriações; Valdemar Nunes (29 anos, Bangu), com contusões e escoriações, e, finalmente, o comerciário Hélio Cunha Alves (24 anos, de residência ignorada, que se encontra em estado grave).

Chuvas fazem mortos e feridos

ANCARA, 2 (AFP — DC) — Chuvas diluvianas devastaram ontem o porto carbonífero de Zonguldak, no Mar Negro, bem como as aldeias circunvizinhas. Morreram seis pessôas; duas foram sepultadas sob massas de lama em consequência de um desmoronamento de terra e as outras quatro foram arrebatadas pelas águas dos rios repentinamente transformadas em torrentes. Nas proximidades de Eregli explodiu um depósito danificando as casas vizinhas. Em Zonguldak numerosas casas foram invadidas pelas águas, foram cortadas as estradas de ferro e ficaram interrompidas as comunicações telegráficas. Julga-se que a chuva caida em Zonguldak nas últimas 24 horas equivale à chuva caida em Ancara durante um ano e meio.

Soldados da P.M. selecionados aceitam cargos

Sargentos cabos e soldados reformados da Polícia Militar, selecionados pelo Comando Geral, todos de conduta exemplar, se prontificam a ocupar cargos em que seja necessário o serviço de Polícia, em entidades particulares, tais como hospitais, escolas, edifícios, etc., mediante gratificação mensal na base do salário mínimo.

Os interessados, poderão entrar em entendimento com o capitão Simon, pelo telefone 22-6963 ou à Rua Evaristo da Veiga n.º 78, Gabinete do Comando Geral.

Centro Comissários de Polícia do D.F.S.P. tem nova diretoria

Em eleições realizadas no dia 30 passado, foi eleita a nova diretoria (bienio 1956-1957) do Centro dos Comissários de Polícia do Departamento Federal de Segurança Pública.

E' a seguinte a nova direção daquela entidade.

Presidente: Olavo Campos Pinto; 1.º Vice-Presidente: Silvio da Silva Costa; 2.º Vice-Presidente: Cândido Alvaro Gouvea; 1.º Secretário: Ivan Varques de Freitas; 2.º Secretário: Reinaldo dos Santos Pereira; 1.º Tesoureiro: Antenor Francisco Freire; 2.º Tesoureiro: Ernesto Machado; 1.º Procurador: Jaime Petra de Mello; 2.º Procurador: Ivan dos Santos Lima; 1.º Diretor Social: Gerson Fraga, 2.º Diretor Social, Luiz Afonso Astuto; Bibliotecário: João Soares Bittencourt.

CONSELHO FISCAL

Jorge Luiz Pastor de Oliveira, Cláudio Vieira Peixoto, Olavo de Lima Rangel, Marcelino Pereira de Souza, Eulampio de Almeida, Rubens Indeli Paes, Kleber Domingues de Lima, João Batista Monteiro Marcjal e Jair da Silva Gomes.

Ferido com cinco balas pelo motorista do táxi

O corretor de imóveis Carlos Albuquerque (32 anos, casado, Novo Hotel, Duque de Caxias) deu entrada, ontem, no Hospital Getúlio Vargas, apresentando 5 ferimentos penetrantes, produzidos a bala: dois na perna esquerda, um no torax e outro na bôca.

Conforme declarou às autoridades policiais, teria sido agredido, sem mais nem menos, pelo motorista Sebastião de tal, do auto chapa 1-93-04 (DF), que, de saída, desfechou-lhe um tiro. Caindo ao solo, quatro outros tiros lhe foram desferidos, quase à queira-roupa.

CONVERSAVA

Segundo, ainda as declarações da vítima, o corretor se encontrava na Praça do Pacificador nas proximidades do Cinema Pax, quando Sebastião, descendo de seu taxi, agrediu-o, inesperadamente.

Transportado numa ambulância do SAMDU o ferido foi internado no HGV, enquanto o delegado de Caxias providenciava a captura do criminoso, que continua foragido.

Morto pelo trem

Um homem de côr branca, trajando paletó e sapatos pretos, foi ontem à noite, colhido por um trem na Estação de Osvaldo Cruz, ficando completamente estraçalhado.

O infeliz tentava atravessar a via férrea quando foi apanhado pelas rodas da composição, que corria com destino à Estação de D. Pedro II.

Ciente do fato o comissário de dia do 25.º DP providenciou a remoção dos despojos para o necrotério do IML.

Quadrilha organizada para isenções do serviço militar

O promotor da 2.ª R. M. em São Paulo, denunciou por crime de falsificação, os indiciados, tenentes José Gomes de Oliveira, Augusto Ramos da Silva, Genezio Borges de Barros Osmar de Oliveira, Renato Gonzaga Cintra, José Dias dos Reis, Antenor Antunes dos Reis, sargentos Afonso Chinico, Humberto Patara Nicolau de Mesquita Serva, Wilson Dias, civis Valdemar Fernandes, Emil Fatiga, José Carlos da Silva Veloso, Luís Morino, Agamor Breneli, Manoel Russo, Odilon Cersósimo, Henrique Pascallo, Roberto Coelho, Pedro Afonso Neto Fuad Simão, Pedro Bars, Elfio Barufaldi, Nelson Rodrigues, Angelo Menoncelo Neto Kant Manoel do Rego Barros, Vicente Bizarro e outros, acusados de terem organizado uma quadrilha com a finalidade de isentarem os conscritos do Serviço Militar o que conseguiram, mediante a falsificação de laudo médico. O auditor entretanto examinando os autos rejeitou a denúncia contra diversos dos indiciados com o que não concordou o promotor, que interpôs recurso para o Superior Tribunal Militar, o que somente decidir da materia.

Repatriamento do chefe de ampla rêde de maconheiros

BELO HORIZONTE, 2 — (Asap. — DC) — Simoni Klionsky (24 anos, solteiro, natural da Polônia), que usa, também, os nomes de Miguel Daniel Klionsky, Daniel Blanvistai ne Simão Expediot, foi prêso, ontem, nesta cidade, acusado de ser dos principais membros de uma quadrilha de traficantes de maconha.

Interrogado pela polícia, o maconheiro déclarou que, tão logo chegou ao Brasil, tratou imediatamente de explorar a venda da "erva maldita", para o que viajou por diversos Estados, amplando, assim, o "negócio", que vinha lhe dando bom dinheiro.

RÊDE DE TRAFICANTES

Entusiasmado com o sucesso, o traficante polonês instalou poderosa rêde de tráfico de maconha, que abrangia os principais Estados do Brasil.

SERÁ REPATRIADO

Terminado o interrogatório policial a que foi submetido o polonês foi encaminhado ao Serviço de Estrangeiros, que, por sua vez, o remeteu para o Departamento de Imigração, a fim de que êsse mau elemento seja repatriado o quanto antes.

Colidiu com o poste: quatro vítimas

Quando trafegava em alta velocidade pela Avenida Lauro Sodré, em frente a sede do Botafogo F. R. o carro particular chapa 14-1172 dirigido pelo comerciário Jaques Martins perdeu os freios indo chocar-se violentamente contra um poste. O comerciário viajava em companhia de sua espôsa dona Deolita (36 anos) e de suas filhas Vilma (19 anos) e Teresa (17 anos).

Os quatro foram medicados no Hospital Miguel Couto com escoriações e contusões generalizadas tendo as autoridades policiais do 3.º Distrito tomado conhecimento do fato.

Motorista honesto

SÃO PAULO, (Asap.) — O sr. Nelson Liron, motorista do carro chapa A-10.0829, entregou, ao passageiro David Monteiro da Fonseca uma bolsa de senhora contendo mil cruzeiros em dinheiro e joias no valor de cinco mil cruzeiros.

A D. S. T. resolveu elogiar o profissional pelo gesto nobre e honesto que praticou.

Duas explosões e muitos feridos

TÓQUIO 2 (AFP) — A explosão ocorrida esta manhã em um depósito de pólvora das proximidades de Yokchama fez um morto e 26 feridos, de acôrdo com o último balanço publicado pela polícia japonesa. Teme-se que diversos feridos venham a sucumbir. Foi essa a segunda explosão registrada em menos de 24 horas no Japão, tendo ocorrido a primeira em uma fábrica de fogos de artifícios na qual morreram 18 operários e outros 40 ficaram feridos.

Menor atropelado

Um carro de chapa não identificada atropelou nas primeiras horas da noite de ontem no cruzamento das ruas Dias da Cruz com Camarito Meier, o menor Luis (filho de Luis Martins, Rua Dias da Cruz, 745). Em consequência, a vítima foi medicada no Pôsto de Assistência do Meier, em estado grave com contusões na região frontal, sendo removido para o HSA, onde ficou internada. As autoridades do 22.º Distrito Policial tomaram conhecimento do fato.

CONCLUSÕES DA 1.ª PÁGINA

Comunicado . . .

"Tendo em vista os comentários surgidos em tôrno do chamado processo de "Toneleros" a Presidência do Tribunal de Justiça, baseada em dados fornecidos pelo dr. Juiz Sumariante da 1a. Vara Criminal, sente necessidade de, em defesa do bom nome da Justiça local, esclarecer o seguinte:

"I — O Tribunal do Júri de há muito se encontrava em condições de excessivo congestionamento, faltando lhe pessoal, material e instalações suficientes. O acúmulo de processos em andamento, todos a cargo de um só juiz, até 26 de julho último, data em que foi criada a 26a. Vara Criminal, exigia trabalho estafante, muitas vezes pela noite a dentro.

"II — No processo aludido, as testemunhas de acusação foram ouvidas no prazo legal.

Trinta testemunhas

"III) — Os 6 réus arrolaram 30 testemunhas, das quais foram ouvidas 11, sendo que duas, por cartas precatórias já cumpridas, em Manaus e Duque de Caxias. Cumpre salientar que o Código de Processo Penal não fixa prazo para a ultimação da chamada prova de defesa.

"IV) — Cogita-se de complicado processo, com 5 volumes, mais outros 5 em apenso (Inquérito policial-militar), a exigir quantidade e qualidade de trabalho e cuja prova foi encerrada a 27 de julho último.

"V) — Em fins de junho e princípios de julho, tornou-se necessário o reexame de todo o processo e seu apenso para a extração de traslado, a ser enviado à Procuradoria Geral da Justiça Militar, relativo ao general Angelo Mendes de Moraes.

Caso de Lodi

"VI) — Até o momento, a Câmara dos Deputados não resolveu sôbre o pedido de licença atinente ao parlamentar Euvaldo Lodi (art. 45 da Lei Magna). Licença solicitada por ofício n. 8.377, de 18 de novembro de 1954, que no caso de ser concedida licença, novos prazos terão de ser atendidos, acarretando, ainda, maior delonga ao processo.

"VII) — O processo em apreço acha-se em face de alegações, correndo o prazo para o Ministério Público e seus assistentes.

"Como se vê, a Justiça local tem cumprido exatamente os seus deveres, enfrentando as maiores dificuldades e sacrifícios".

Querem os . . .

beça. Alguns indícios dão lugar a crer que a pistola chinesa foi apanhada. Importa se estar certo de que essa pistola foi definitivamente jogada fora.

O importante

O sr. Dulles deu a entender depois que o problema de Formosa e o das ilhas costeiras chinesas poderiam permanecer muito tempo sem solução. Com efeito, perguntaram-lhe se não havia contradição entre a obtenção de uma declaração da China Comunista de renunciar ao uso da fôrça e os compromissos assumidos pelos Estados Unidos para com a China Nacionalista de defender Formosa e as ilhas costeiras. Nenhuma solução de direito internacional do problema de Formosa e das ilhas costeiras é previsível por enquanto, respondeu o secretário de Estado. Trata-se aí, prosseguiu, de problemas que poderiam prevalecer muito tempo sem ser resolvidos. O mundo sempre conheceu problemas em suspenso desse gênero. O que importa é que êles possam existir sem provocar a guerra. Enquanto isso, acrescentou o sr. Dulles, as relações internacionais devem se distender. A conferência de Genebra contribuiu" para isso. Há certos problemas que não se pode eliminar mas é preciso aprender a viver com êles sem recorrer à fôrça.

Questão a examinar

Perguntaram em seguida o sr. Dulles se negociações em mais larga escala do que as previstas pelas conversações sino-norte-americanas de Genebra poderiam ser encaradas com a China Comunista. O secretário de Estado respondeu que essa era uma questão que merecia profunda reflexão e que o princípio de base era que tôda nação deve dar uma demonstração do seu desejo de se conformar ao espírito da Carta das Nações Unidas antes de merecer que se entabule com ela negociações em nível elevado.

O Pacto de Manilha

Por outro lado, o sr. Dulles declarou que o princípio da renúncia à fôrça devia se aplicar tanto à Indochina como ao estreito de Formosa. Salientou que a aplicação desse princípio não devia significar de modo algum a dissolução do Pacto de Manilha que, como o Pacto Atlântico, é estritamente defensivo e corresponde à concepção moderna da defesa coletiva.

42 detidos

O secretário de Estado repetiu que os Estados Unidos não levantam nenhum entrave à volta dos estudantes para o seu país se êsses estudantes — residentes nos Estados Unidos — manifestarem tal desejo. O govêrno norte-americano, precisou, pensa examinar em Genebra o problema financeiro criado por êsses estudantes mas não há obstáculo legal à sua volta para a China. O sr. Dulles disse que o número de estudantes chineses que querem voltar para o seu país é de menos de 50.

O secretário de Estado especificou que, segundo as listas existentes no Departamento de Estado, de 40 e 42 civis norte-americanos estão atualmente detidos na China Comunista. Acrescentou que o Departamento de Defesa havia estabelecido uma lista de cêrca de 500 militares norte-americanos "desaparecidos". O sr. Dulles acrescentou que havia muito poucas informações sôbre a sua sorte e que era pouco provável que ainda estivessem vivos.

Gerente enforcou-se

S. LUIZ, 2 (Asapress) — Suicidou-se, nesta capital, por enforcamento, o sr. Benedito Araujo, gerente das "Lojas Pernambucanas", deixando viuva e um filho menor.

CONCLUSÕES DA 12.ª PÁGINA

'Waldemar . . .

o que diz respeito a data do comício com Carlson. Em lugar de 30 de setembro, 3 do mesmo mês, pelos seguintes motivos 1.º) é princípio do mês, época que todos dispõem de recursos para compras, entradas; 2.º) 30 é véspera de eleições presidenciais, estando todos os interêsses voltados para êsse assunto; e 3.º a imprensa devido a proximidade da sucessão, não daria destaque merecido e justo a êsse acontecimento esportivo. Contudo, fica a critério de Valdemar, aceitar ou não essa proposta. Acho que seria melhor para todos".

Solução rápida

— No pé que está a questão — frisou finalmente Hélio Gracie — é necessário que Valdemar resolva de vez a questão. E' um lutador profissional tem um oferecimento de 500 mil cruzeiros e aceitou de início, logo depois de me haver vencido, o desafio do Carlson Gracie. O público quer saber se Valdemar mantém a palavra.

A Justiça . . .

cendo que tal situação se vem repetindo a cada fim de mês.

A encarregada

A encarregada do serviço, d. Mirane Freira, já duas vêzes, e pela mesma razão, foi chamada à atenção no tempo do desembargador Ari Franco. Apesar disso, no entanto, continua a não dar importância às repetidas reclamações daquêles que, cumprindo as determinações do Tesouro, buscam seus vencimentos, mas, inexplicavelmente deixam de recebê-los.

Solução para . . .

é o presidente da República determinar a anotação da despêsa sob reserva, tornando-se fiador de sua legalização.

Com essa atitude, os ministros de Estado podem continuar pagando, pelo artifício de usar o art. 46 do Código de Contabilidade, o aumento decretado pelo Executivo. De outra forma,a responsabilidade recairia sôbre os ministros, aos quais incumbe ordenar os pagamentos inquinados de ilegais.

Os que foram

A comissão que ontem procurou entender-se com o Presidente do Tribunal de Contas compunha-se dos srs. Iseu de Almeida e Silva, vice-presidente da A.M.B.; Dorival Cardoso, Secretário Geral da A.M.B. (vindo especialmente de São Paulo); e Ivens de Freitas Sousa, presidente em exercício do Sindicato dos Médicos do Rio de Janeiro.

Nota conjunta

Explicando a situação, os três representantes da classe médica, referidos acima, distribuiram a seguinte nota:

"Tendo sido publicado na imprensa, haver o Tribunal de Contas impugnado o pagamento dos 40% concedidos aos médicos pelo Decreto n. 37.340, referendado por todo o Ministério, a Associação Médica Brasileira, pelos seus representantes presentes, drs. Iseu de Almeida e Silva e Dorival Cardoso, respectivamente Vice-Presidente e Secretário Geral, vindo especialmente de São Paulo para êsse fim e o Sindicato dos Médicos do Rio de Janeiro, pelo seu presidente, dr. Yvens de Freitas Sousa, estiveram em contato com as autoridades do Ministério da Fazenda e Tribunal de Contas, para seguramente informar os seus colegas.

"O Tribunal de Contas não anotou o pagamento já concedido aos médicos; em consequência, os referidos representantes de classe estão procurando encontrar uma solução a fim de aplainar as dificuldades surgidas e assegurar aos colegas interessados os benefícios do citado decreto.

"Poderão os médicos aguardar serenamente o resultado destas demarches e estar certos que as suas entidades de classe estão atentas e tudo farão para a preservação dos seus direitos".

Para tratar da atitude que deve tomar também a respeito da recusa do Tribunal de Contas em anotar os pagamentos dos 40%, a Associação Médica do Distrito Federal realizará hoje, às 21 horas, na sua sede, uma reunião para a qual estão convidados todos os interessados.

O episcopado . . .

Porta, Arcebispo de Assunção; D. Enrico Serantes, Arcebispo de Santiago; D. Sebastião Fraghi, Arcebispo de Oristano; D. Antonio Cabral, Arcebispo de Belo Horizonte; D. F. Aquino Corrêa, Arcebispo de Cuiabá; D. Vicente Scherer, Arcebispo de Pôrto Alegre; D. Antônio Lustosa, Arcebispo de Fortaleza; D. Manuel D'Elboux, Arcebispo de Curitiba; D. Alberto Ramos, Arcebispo de Manaus; D. Antônio Avinás, Bispo de Zacatecas; D. Eduardo Martinez, Bispo de Cienfuegos; D. Isidro Reyes, Bispo de Leon; D. Segundo Garcia, Bispo de Pôrto Ayacucho; D. Alexandre Fernandez, Bispo de S. Cristóbal; D. Crispulo Benitez, Bispo de Barquisimeto; D. Anibal Munõz, Bispo de Bucaramanga; D. Miguel Medina, Bispo de Cali; D. Placido Crous, Bispo de Sibunday; D. Gerardo Valência, Bispo de Buenaventura; D. Alfonso Beltiza, Bispo de Trujilo; D. Ubaldo Cibrián, Bispo de Corocóro; D. Manuel Taio, Bispo de Buenos Aires; D. Antônio Castro Meyer, Bispo de Campos; D. Paulo de Tarso, Bispo de Campinas; D. João S. Lima, Bispo de Nazaré; D. Avelar Vilela, Bispo de Petrolina; D. Paulo Libório, Bispo de Caruarú; D. Inocêncio Engelke, Bispo de Campanha; D. Felicio Vasconcelos, Bispo de Penedo; D. Cláudio Coling, Bispo de Passo Fundo; D. Antonio Zatera, Bispo de Pelotas; D. Anselmo Pietrulla, Bispo de Tubarão; D. Carlos Bandeira Bispo de Palmas; D. Inocêncio, Bispo de Gurguéia; D. Felipe Pacheco, Bispo de Parnaíba; D. Julio Mattioli, Bispo de S. Peregrino; D. Vunibaldo Tallenr, Bispo de Chapada; e D. Florêncio Vieira, Bispo de Amargosa.

O profeta . . .

grupo admitia a tanga, mas, com os cordões soltos, o que frustrava tôda sua presumida utilidade.

O próprio profeta, ouvido na polícia, declarou que reconhecia estar o seu calção muito estragado, porém, ainda era uma peça de vestuário aceitável para resguardar o seu e o alheio pudor.

A polícia, por causa das dúvidas, processou-o como incurso no art. 233 do Código Penal (prática de ato obsceno em lugar público), de cujas penas o juiz da 7ª Vara Criminal o livrou.

Aumenta o preço da gasolina

ÓLEO COMBUSTIVEL (tonelada)

Localidade	preço de venda proposto	anterior	variação
Distrito Federal	783,00	773,00	10,00
São Paulo	885,00	870,00	15,00
Belo Horizonte	1.184,00	1.137,00	47,00
Recife	760,00	777,00	17,00
Pôrto Alegre	1.052,00	1.014,00	38,00
Niterói			
Salvador	848,00	808,00	40,00
Belém	779,00	755,00	24,00

Bicheiro fugiu com o prêmio: 140 mil cruzeiros

BELO HORIZONTE, 2 (Asap.) — Gerente de uma casa de "jôgo do bicho", de posse de 140 mil cruzeiros, fornecidos pelo proprietário do estabelecimento para serem entregues a um cidadão que acertara no milhar teria desaparecido misteriosamente desta capital, levando a vultosa quantia.

Segundo apuramos, um cidadão jogou, há dias, num milhar, no "jôgo do bicho" na casa "A Invencível", na Rua Tupinambás, 461, de propriedade do "rei dos contraventores" no ramo, conhecido por Luizinho.

O proprietário da casa, imediatamente, separou o dinheiro do prêmio, 140 mil cruzeiros, e o entregou ao gerente de nome Sousa, para que efetuasse o pagamento ao felizardo.

Entretanto, o sr. Sousa não entregou o dinheiro ao cidadão que apostara "na cabeça", e, o mais grave, desapareceu misteriosamente da casa "A Invencível" presumindo-se que êle tenha fugido para o interior, levando os 140 mil cruzeiros.

COMPANHIA COLONIAL DE NAVEGAÇÃO

LISBOA

(Única Companhia Portuguêsa na linha da América do Sul)

O MODERNO TRANSATLÂNTICO PORTUGUÊS

VERA CRUZ

Partirá em 12 de Setembro para:

SANTOS - MONTEVIDÉU e BUENOS AIRES

Partirá em 21 de Setembro para:

SALVADOR - RECIFE - LAS PALMAS - FUNCHAL - VIGO e LISBOA

OUTRAS SAÍDAS:

	PARA O RIO DA PRATA	PARA A EUROPA
VERA CRUZ	*24 de outubro*	*2 de novembro*
VERA CRUZ	*2 de dezembro*	*11 de dezembro*

O máximo luxo e confôrto em tôdas as classes

Reserva de lugares em tôdas as

AGÊNCIAS DE VIAGENS E TURISMO

e nos Agentes Gerais:

COMPANHIA COMERCIAL E MARÍTIMA S. A.

Avenida Rio Branco n.º 4-B — Telef. 23-2930

RIO DE JANEIRO

onde se atenderão todos os passageiros e se prestarão informações sôbre eventual falta de lugares.

O QUE VAI PELOS ESTADOS

Minas Gerais

Ponte Nova (de Genaro Mansur) — Esta cidade viveu um de seus grandes dias ao promover uma bela festa Aviatória sob os auspícios do Aeroclube ao ensêjo da entrega de "Brevet" a sua primeira turma de pilotos. A programação que constou de diversas partes se revestiu do maior brilhantismo com as seguintes provas desportivas:

"Troféu Jother Peres de Resende" — Prova de pouso de precisão feita entre os pilotos, com prêmio aos três primeiros colocados.

"Troféu Prefeitura Municipal de Ponte Nova" — Prova de Lançamento e recolhimentos de mensagens feita entre os pilotos visitantes, com prêmio aos três primeiros colocados.

Entrega de "brevet" aos novos pilotos pelo diretor do Aeroclube sr. Miguel João Jorge.

Entrega de prêmios aos pilotos classificados na prova desportiva.

Grande baile animado pelo maestro Saldanha.

Caratinga (de G. Mansur) — Perigosa onda de ladrões, na maioria vindos do Norte do país, vêm dando trabalho às autoridades policiais desta cidade e de outras vizinhas, já tendo sido presos diversos meliantes.

Uma das firmas assaltadas nesta cidade, a Joalheria Jacques, os ladrões roubaram cêrca de 200.000,00, em jóias, relógios, pulseiras, etc., sendo presos posteriormente na cidade de Bom Jesus do Galho pelo delegado de Polícia, tendo os meliantes confessado o furto em seus mínimos detalhes, declarando serem um de Pernambuco e outro da Bahia.

Gov. Valadares (de G. Mansur) — O sr. Nacle Habib, comerciante desta praça, seguiu para a Europa em viagem de Turismo, pretendendo percorrer diversos países do velho continente, ocasião em que aproveitando o ensejo visitará a sua terra natal (Líbano) e parentes residentes naquele país amigo. Além de sua esposa, encontram-se nesta mesma viagem os srs. Tuffy N. Habib e Gabriel Habib, respectivamente irmão e primo do sr. Nacle Habib e representantes do alto comércio do Rio de Janeiro. Aos distintos Turistas, os nossos votos de boa viagem.

Estado do Rio

N. Friburgo (de Angelo Ruiz) — Segundo o vereador Luiz Mastrangelo o Prefeito Municipal pretende adquirir um carro pipa para acabar com a poeira na cidade. Ainda aquele vereador vem de afirmar que terminou o contrato da municipalidade com a firma que vinha explorando o serviço de coleta de lixo da cidade.

N. Friburgo (de A. Ruiz) — Os preços exorbitantes de taxas de instalações, os "liga e desliga" e os sucessivos aumentos de preço da energia elétrica em nossa cidade foi alvo de críticas de vários vereadores em nossa Câmara, 4a.-feira última. Parece que uma fórmula será estudada pelos edis a fim de que se dê fim as tais irregularidades.

N. Friburgo (de A. Ruiz) — Entrou na Câmara Municipal uma proposição do vereador Luiz de Oliveira e Silva solicitando licença para que o Friburgo F. C. continue a obra de suas gerais cobertas. Pelo pulso das coisas a licença será concedida por grande maioria de votos.

Cachoeiras de Macacu (de Nicomedes Arruda) — A população cachoeirense está apelando para o Governador do Estado, dr. Miguel Couto Filho, no sentido de ser asfaltado o trecho de estrada estadual existente entre esta cidade e a Vila de Venda das Pedras, esta no município de Itaboraí. Também a Câmara Municipal desta cidade vem de aprovar, em reunião recentemente realizada, um requerimento do vereador Fernando de Queiroz Teixeira, nesse sentido. Sabe-se que o Governador anunciou, na cidade de Friburgo, que faria essa obra ainda no corrente ano, promessa que, se cumprida, trará grande benefício à população cachoeirense.

C. de Macacu (de N. Arruda) — O "Clube da Quitéria", agremiação carnavalesca e social recem-fundada nesta cidade, vai instituir, dentro de breves dias, um grande Concurso intitulado "Rainha do Carnaval de 1956", devendo eleger uma Rainha e duas Princesas, as quais serão coroadas e receberão prêmios no domingo de Carnaval do ano vindouro. O referido certame terá início provàvelmente em 1.º de setembro do ano em curso, devendo terminar em 31 de janeiro de 1956. Da renda líquida caberão quotas para o Hospital de Cachoeiras, para a Caixa Escolar e para a Legião Brasileira de Assistência locais. A direção do clube espera poder contar com o máximo de apoio do povo e das autoridades locais para o bom êxito do referido Concurso, visto que o mesmo não terá sòmente finalidade recreativa mas também filantrópica.

C. de Macacu (de N. Arruda) — Não obstante as exigências da lei, os dois cinemas da cidade vêm, ùltimamente, apresentando excesso de lotação, principalmente quando exibem filmes brasileiros ou filmes estrangeiros impróprio para menores. Recentemente aconteceu um verdadeiro "abafa" no Cine Virgínia, da Emprêsa Marabá Ltda., que permitiu um escandaloso excesso de lotação por ocasião da exibição do filme nacional "Três Vagabundos". O povo se acotovelou dentro do cinema a ponto de espectadores se afastarem para fora do recinto, impossibilitados de nele permanecer, perdendo, assim, a entrada paga. Há, ainda, o inconveniente (êste nos Cines Virgínia e Brasil) de algumas pessoas de ambos os sexos adquirir uma entrada e ocupar dois e até 3 lugares, a espera de namorados que não sabem se vão ou não "assistir" ao filme. E, com isto, os que pagam seus ingressos ficam impossibilitados de se acomodar, porque os lugares (que não foram pagos) estão ocupados com capotes, lenços e até as próprias mãos desses privilegiados.

Rádio Sociedade Ubaense

UBA' — MINAS — BRASIL

1.000 wats — 1.240 kc

Z. Y. C. 4

UNIFORME PARA CERIMÔNIA

GUERRA

Para a cerimônia da declaração de aspirantes do CPOR a realizar-se domingo próximo, às 10 horas, no Estádio do Vasco, a Secretaria da Guerra marcou o 4.º uniforme.

VAI REGRESSAR PARA O SUL

O general Amauri Kruel, que há dias se encontra nesta Capital, apresentou-se ao Ministro da Guerra, por conclusão de suas férias e ter de regressar ao Sul do país em cuja guarnição serve. O antigo comandante dos Dragões da Independência, que vem de deixar as funções de comandante da 1a. Divisão de Cavalaria em Santiago do Boqueirão, acaba de ser nomeado Chefe do Estado Maior da Zona Militar Sul, cargo a que deverá assumir dentro do poucos dias.

UNIFORME DO DIA

Foi marcado para amanhã, dia 4, o 5.º uniforme.

COMISSÃO DE RECEBIMENTO DE MATERIAL DO ESTRANGEIRO

A sua sede foi transferida do 6.º andar da Ala Marcilio Dias no Edifício do Ministério da Guerra, para a Avenida Barão de Teffé n. 75, onde já vinha funcionando o depósito da Comissão.

NOVO CHEFE DA 1a. C. R.

Acaba de assumir a chefia da 1a. Circunscrição de Recrutamento o coronel Edgar Marcondes Portugal, que, naturalmente, com a sua longa experiência, imprimirá nos serviços desta importante repartição normas de trabalhos que muito virão beneficiar os que a procuram para regularização de sua situação militar.

DIA DO MINISTRO

O Ministro da Guerra, pela manhã, compareceu à missa de 7.º dia do capitão-aviador Frederico Pradel. Acompanhou-o o capitão Wilson Grossmann. Na parte da tarde, recebeu os generais Francisco Gil Castelo Branco, ministro presidente do Superior Tribunal Militar; Angelo Mendes de Moraes, chefe do DTPE; marechal Mascarenhas de Moraes, generais Olimpio Falconieri da Cunha, Joaquim Justino Alves Bastos, Americo Braga, Leonidas Amaro, Otacilio Terra Ururahy e Milton Cezimbra e almirante Jorge Martins. Às 16,40 horas deixou o seu gabinete de trabalho com destino ao Palácio do Catete, onde despachou com o Presidente da República.

NOTICIAS DA U.C.M.

Realiza-se, amanhã, quinta-feira, às 17,30 horas, na Igreja da Cruz dos Militares, a reunião mensal do Diretório Central da U.C.M. Para essa reunião, quando serão tratados assuntos ligados a instalação do Diretório em nova sede, o brigadeiro presidente solicita o comparecimento de todos os oficiais católicos e capelães militares desta guarnição.

PROMOÇÕES DE OFICIAIS NA DIRETORIA GERAL DE SAÚDE

Comemorando as recentes promoções do major Epaminondas Vieira Peixoto e do capitão Adolfo Borges, reuniram-se na sala do chefe do gabinete da Diretoria Geral de Saúde do Exército, os oficiais de Serviços sediados nesta Capital, dos oficiais lotados naquela dependência, amigos e admiradores dos recem-promovidos. A cerimônia teve início com as palavras do coronel Paulino Melo, que saudou os novos promovidos. Em seguida, falou o coronel Bayard, em nome da Diretoria de Saúde, congratulando-se com os homenageados. Agradecendo, falou em seu nome e no do capitão Borges o major Peixoto, que, após agradecer as homenagens dos oradores que o precederam, ergueu um brinde a todos os seus colegas de Quadro, concitando-os a trabalhar cada vez mais pelo engrandecimento do país e em particular do Exército.

ASSUMIU O NOVO DIRETOR DE VETERINÁRIA

Assumiu, ontem, às 15 horas, o seu novo cargo de Diretor do Serviço Veterinária do Exército o general Eduardo de Pontes. O cargo foi transmitido pelo general João Teles Vilas Boas, que foi exonerado por motivo de sua transferência para a Reserva. O ato revestiu-se de solenidade, tendo comparecido numerosos amigos, colegas e camaradas. Durante o ato, tocou a banda de música do Batalhão de Guardas.

Os capixabas participarão do próximo campeonato

VITORIA, 2 (Sport Press) — Os capixabas estarão presentes ao próximo Campeonato Brasileiro de Basquetebol. Foram requisitados os jogadores para o início dos treinos.

Sal do Brasil para o Uruguai

MONTEVIDEU, Agôsto (A. N. SINB) — Em virtude da autorização dada para importação de dez mil toneladas de sal para consumo, o Brasil foi incluido, juntamente com a Espanha e a Argentina, entre os países que fornecerão êsse produto ao mercado uruguaio.

PAGAMENTOS DO TESOURO

O Tesouro Nacional pagará, hoje o 13.º dia.

Comissão de Readaptação de Incapazes das Fôrças Armadas.

Aposentados: Ministério da Fazenda — Fls. 4.101 a 4.107. Ministério da Agricultura — Fls. 4.601 a 4.602 – Letras A a Z. Ministério da Aeronáutica – Fls. 4.401 a 4.402 — Letras A a Z. Ministério do Trabalho – Fls. 4.801 a 4.802 – Letras A a Z.

Pessoal Ativo: Ministérios: Agricultura, Trabalho, Viação, Educação e Cultura, Saúde — Várias repartições.

CAMPEONATO SUBIDAS DE MONTANHA

A quarta e última prova referente ao Campeonato de Subidas de Montanhas, promovido pelo Automóvel Clube do Brasil, ficou marcada para o próximo dia 21 do corrente, quando a pista deverá estar completamente reparada pela Prefeitura.

Os membros da Comissão Desportiva do ACB estiveram na Tijuca observando um outro trecho, para a eventualidade de não ficar pronto o que tornou tradicional a "Subida da Tijuca".

Após a classificação nessa prova, serão proclamados os novos campeões de subidas de montanhas.

As inscrições para a "Subida da Tijuca" estão abertas, na Comissão Técnica de Corridas, do ACB.

MEDALHA . . .

(Conclusão da 9.ª página)

de elogio pela excepcional campanha do quadro. Zezé Moreira disse que está pronto a recomeçar os treinamentos e que tem certeza de que o Boafogo fará uma grande figura no campeonato da cidade.

DINO TAMBÉM

Com a delegação retornou o meia Dino, que foi transferido para o futebol italiano. Dino veio acertar sua vida no Brasil para retornar à Itália durante êste mês.

NENHUM . . .

(Conclusão da 9.ª pág.)

cionais da CBD, acrescentando que as notícias procedentes da capital peruana não dizem a verdade.

COPA DE 1958

Na tarde de hoje o sr. Luís Murgel deverá ter uma conferência com o sr. Ilísio Lourenço, desportista uruguaio, sôbre a "Copa do Mundo de 1958", na Suécia. O sr. Ilísio é o desportista que está pleiteando a realização da Copa de 2 em 2 anos, em vez de 4 em 4, como é efetuada.

DIRETORIA DE AERONÁUTICA CIVIL

AERONAUTICA

O diretor geral de Aeronáutica Civil despachou os seguintes requerimentos:

Joaquim Von Jena — Indeferido.

Panair do Brasil S/A — Indeferido.

Real S/A Transportes Aéreos — Indeferido.

Viação Aérea São Paulo S/A — Deferido.

MULTADOS PELA D. A. C.

O Diretor Geral de Aeronáutica Civil exarou despacho aplicando as seguintes penalidades:

Multa de Cr$ 1.000,00, ao pilôto Nilton Paiva Mesquita, visto ter, em 23-10-54 utilizado a aeronave PT-ABQ cujo prazo de vistoria estava vencido, tendo exibido ao administrador do Aeroporto de Cuiabá, MT, o certificado de navegabilidade de outra aeronave, tentando ludibriá-lo. Também estava com prazo de validade de seu certificado de navegabilidade vencida.

Multa de Cr$ 2.000,00, ao sr. Carlos Francisco Brunini, visto ter, em 23-10.54, permitido a utilização da aeronave PT-ADQ, de sua propriedade com vistoria vencida.

Multa de Cr$ 1.000,00, ao pilôto Italo Paulino, visto ter, em 20.5.54, pilotado a aeronave PP-RPH, cuja vistoria estava vencida, estando também vencido o prazo do seu certificado de capacidade física.

Multa de Cr$ 2.000,00, ao Aero Clube de São Carlos, SP, visto ter, em 20-5-54, permitido a utilização da aeronave PP-RPH, de sua propriedade, com prazo de vistoria vencido.

Multa de Cr$ 1.000,00, ao pilôto Djalma Henrique Silva, visto ter em 26-9-54, com a aeronave PT-AJJ, infringido regra gerais de circulação aérea, acidentando a aeronave.

Multa de Cr$ 1.000,00, ao pilôto Fritz Geissler, visto ter, em 17-11.54, no Aeroporto de São Lourenço, infringido regras gerais de circulação aérea.

Multa de Cr$ 1.000,00 ao pilôto Newton Rodel Pacheco, visto ter, em 15-8-54, com a aeronave PT-AJJ, infringido pouso em rodovia do município de São Borja, estando ainda, a aeronave com vistoria vencida.

Multa de Cr$ 2.000,00 ao sr. Avelino de Oliveira Marques, visto ter, em 15-8-54, permitido a utilização da aeronave PT-AIIY, de sua propriedade, com prazo de vistoria vencido.

Multa de Cr$ 2.000,00, ao pilôto Francisco Aires Rocha, visto ter, em 10.2-55, com a aeronave PP-DOC efetuado vôo a baixa altura sôbre a "Fazenda Pilão D'Agua", no município de Itapeva.

AVISO AOS AVIADORES

Através do aviso n. 148, de 2-8.1955, a Diretoria de Rotas Aéreas distribuiu o seguinte aviso aos aviadores:

Canavieiras — Aeródromo impraticável.

Natal — ZWNT: recepção na frequência de 2.875 quilociclos, inoperante.

Pirapora — Rádio-farol, frequência de 310 quilociclos, operando as têrças-feiras, das 8 às 24 horas "Z", às quartas-feiras de 02,30 e das 8 às 22 horas "Z" nos demais dias com horário diurno.

Ponta Porã — Rádio Porã, frequência de 340 quilociclos, através do rádio-farol, em funcionamento em carater efetivo, com horário diurno.

Vitória — Tôrre de contrôle, recepção na frequencia de 4495 quilociclos, fora do ar definitivamente, a partir de zero hora "Z" do dia 4 do corrente.

Acôrdo Brasil-Alemanha

Entrou em vigor, a 1 do corrente, o acôrdo comercial entre o Brasil e Alemanha. Segundo as cláusulas do mesmo, foi estabelecido o compromisso do Bank Deutscher Laender abrir em seus livros, na data em aprêço, em nome do Banco do Brasil S. A., uma conta corrente em DM (Deutsche Mark), de caráter credor, sem juros e sem despesas.

Também a partir da mesma data, obedecidas as normas vigentes nos dois países, pagamentos entre o Brasil e a República Federal da Alemanha, com exceção da atual conta em US$ Alm., serão realizados através da conta-corrente em DM no Bank Deutscher Laender e das contas-correntes em DM de bancos brasileiros autorizados a operar em câmbio mantidas em bancos alemães, sendo essas contas, de acôrdo com as disposições alemãs, de conversibilidade limitada.

A atual conta US$ Alm. ficará aberta até a total extinção do saldo nela existente em 31 do mês p. passado; assim, enquanto houver saldo nessa conta os pagamentos da Alemanha para o Brasil, inclusive os destinados à liquidação de exportações brasileiras, se processarão na moeda que figurar nos créditos instituidos ou nas ordens emitidas pelos bancos alemães, conforme os casos, seja em US$ Alm. ou DM.

As exportações em DM receberão no Brasil bonificação idêntica às atribuidas, nas diversas categorias, às exportações em moedas de livre conversibilidade.

FLORA MEDICINAL

DIRAJAIA

Expectorante indicado nas bronquites e nas tosses por mais rebeldes que sejam

LUNGACIBA

Poderoso tônico amargo, ativa o órgão digestivo, combatendo as diarréias e o catarre intestinal, estimulando o apetite

JURUPITAN

Combate as cólicas e as congestões do fígado, os cálculos hepáticos e a icterícia

CHA' MINEIRO

Indicado contra reumatismo gotoso e artritismo, molestias da pele, e, por ser muito diurético, nas doenças dos rins.

Vendem-se em tôdas as farmácias e drogarias. Peçam grátis nosso útil catálogo científico.

J. Monteiro da Silva & Cia.

195, Rua 7 de Setembro, 195

Telefone: 23-2726

RIO DE JANEIRO

BOTAFOGO

Passa-se o contrato do apartamento n.º 201, da Rua Conde de Irajá, 542, constando de sala e quarto separados, área, cozinha e demais dependências. Tratar pelo telefone 26-7801, ou pessoalmente.

Troca-se ou Vende-se

casa em Morro Azul, perto do Parque Hotel, com jardim, quintal e grande garage, por casa ou apartamento no Distrito Federal. Informações pelo tel. 43-6431 ou tratar na Av. Passos, 48-A, apto. 602.

TV ADMIRAL 21"

Vende-se, na embalagem original, importado e com garantia total — Preço: Cr$ 37.000,00 instalado com antena para os dois canais. Rua Ramalhão Ortigão, 12 — s/loja.

BRAÇADAS E REMADAS

(Conclusão da 9.ª pág.)

trabalharam para que isso fôsse possível realizar, mas há nomes que se impõem. Aí temos: Mário Batista Pereira, Antônio Arlindo Laviola, Floriano de Sá e Joviano Inocêncio, elementos da Federação Metropolitana de Remo que deram à cidade se presente que foi a regata noturna.

VARIAS

Dizem que a vitória do "quatro com" de Santa Catarina foi fácil. Mas (sempre existe um mas!) podemos dizer que não foi tão fácil assim. Senão, vejamos. Na chegada "Schmittão" refrescava (jogando água sôbre seus companheiros). E temos mais, para outro exemplo: Sadi (prôa) tirava constantemente o seu pé do finca-pé, porque estava com o pé direito queimando de tanto esfôrço. Portanto...

Por pouco não acontecia na noite fria da Lagoa, quando terminado o páreo (iole a 8 de principiantes), sério conflito entre as guarnições do Vasco e do Flamengo. Certo remador português do oito do "mengo" lançou ao ar um dito profundamente ofensivo. E quase que os remos saem da forqueta para outra função. A ponderação dos timoneiros salvou a situação.

Positivamente o que aconteceu ao técnico Keller, sábado, na rampa do Vasco, foi profundamente lamentável. Ainda mais com o presidente da Federação Aquática de Santa Catarina como assistente, é lamentável. Muito lamentável. Devemos recordar que via de regra a "corda rompe pelo lado mais fraco". Amanhã os grandes patedros vascainos e rubronegros trocarão abraços. Juras até de fidelidade, e coisas que tais, e a "corda rompe pelo lado mais fraco". E a vida continua.

DELEGAÇÕES

Todas as delegações estaduais que vieram ao Rio para a disputa da "Regata Noturna", já retornaram as suas cidades. Exceto alguns baianos ainda permanecem no Rio aguardando o navio do Loide.

"3a. REGATA"

No próximo dia 15 encerrar-se-ão as inscrições para a 3a. Regata da Temporada Oficial da FMR. O certame que será realizado na manhã do próximo dia 28, em águas de Botafogo, terá como ponto máximo, a disputa do Campeonato de Novíssimos (outrigger a 4 com).

NATAÇÃO

Foi antecipado para a tarde (16,30 hs.) de sábado o I Concurso Aquático da Temporada da FMN, que seria realizado na manhã de domingo. A piscina do Vasco da Gama, servirá como local da reunião aquática, que apresentará os seguintes concorrentes: Vasco, 35 finalistas; Bangu (favorito), 33; Fluminense, 25; América e Santa Tereza, 4 cada; e Tijuca 5 finalistas.

QUEBRA DE RECORDES

Em recente competição em Macapá (realizada pela Federação de Desportos do Amapá) em que competiram Amapá Clube, Esporte Clube Macap, Trem Esporte Clube, América Clube, Atlético Latitude Zero e Esporte Clube São José, foram baixados vários recordes de natação. Assim temos: Raimundo Pereira dos Santos, baixou para 1'02"5/10, o seu tempo de 1'03"; Vitor Santana Brão, melhorou para 1'05"5/10, o seu recorde de 1'06"5/10; Benedito Monteiro baixou para 1'07"3/10 o recorde de 1'14"; Raimundo Nonato da Gama, Anselmo Silva e Getúlio Teixeira Leite baixaram respectivamente para 1'09", 1'12"2/10 e 1'11"3/10.

Como se vê, dá seus resultados a aquática no Macapá.

WATER-POLO

No próximo dia 19 serão encerrados as inscrições para o "Torneio Aberto da Cidade", de polo aquático, antecipando a temporada oficial que via de regra inicia-se em novembro e termina em maio. Dessa teremos o início do certame aberto no dia 3 de setembro.

Programas desta...

(Conclusão da 11.ª pág.)

		Col.	Ks
2—3	*DIADEMA*	8	50
4	*FAIRCHILD*	14	51
5	*RESOLUTA*	10	52
"	*LA VISION*	2	58
3—6	*HUAPI*	13	55
7	*SELLINA*	6	50
8	*DISCIPLINA*	3	52
"	*BOMBA H*	15	54
5—9	*YASMIN*	12	57
10	*TUPYARA*	7	50
11	*BACKLASH*	5	58
"	*GUILHOTINA*	4	51

★

6.º PAREO — às 15,35 Horas — 1.400 Metros — Cr$ 80.000,00 — (*Betting*)

(Distrito Federal)

		Col.	Ks
1—1	*LAILO*	14	55
2	*RIO NEGRO*	1	55
3	*MONTE POLAR*	15	55
2—4	*ULYSSES*	10	55
5	*PAULIN*	11	55
6	*HOSPODAR*	5	55
7	*GOYATTA*	7	55
3—8	*ODRACO*	3	55
9	*IAPC*	13	55
10	*HELIOPSE*	9	55
11	*CEDRO*	8	55
4.12	*MILÃO*	6	55
13	*PILGRIM*	4	55
14	*TAFUL*	2	55
"	*TINO*	12	55

★

7.º PAREO — às 16,25 Horas — 3.000 Metros — Cr$ 1.500.000,00 — (*Betting*)

(Grande Prêmio "Brasil")

		Col.	Ks
1—1	*QUIFROQUÓ*	8	59
"	*QUINTO*	3	59
2	*JOLLY JOCKER*	14	59
"	*INDOCIL*	5	59
2—3	*EL ARAGONEZ*	16	59
4	*PROFUNDO*	9	59
5	*GATILLO*	6	59
"	*NAVARRO*	1	56
3—6	*ADIL*	15	56
7	*RUMBO*	10	59
8	*KING BAY*	2	56
"	*JOIOSA*	12	57
4—9	*MANGANGÁ*	7	59
10	*MURUTI*	4	56
11	*CADI*	13	56
12	*BALLENATO*	11	59
"	*COURAGEUSE*	17	54

★

8.º PAREO — às 17,10 Horas — 1.400 Metros — Cr$ 100.000,00 — (*Betting*)

(Rio Grande do Sul)

		Col.	Ks
1—1	*KENMORE*	20	54
"	*KISBER*	4	52
2	*PAPO DE ANJO*	8	53
3	*IBSEN*	6	53
4	*SEIBO*	2	52
2—5	*TIO CAPATAZ*	15	56
6	*FARINELLI*	17	52
7	*MARBAL*	5	53
8	*HERCULES*	1	55
"	*FAIRCHILD*	14	51
3—9	*QUIXÓ*	12	56
10	*CEYLON ROSE*	13	57
11	*HAPPY MAN*	10	53
12	*NAVEGANTE*	9	52
"	*ORMANDIE*	11	50
4.13	*PACTOLO*	7	53
"	*TELURIO*	19	53
14	*FEDRO*	16	53
15	*HILANILZA*	3	51
"	*ODEON*	18	55

Greve com 110 feridos

SAINT, NAZAIRE, 2 (AFP) — O resultado dos incidentes de ontem à tarde, nos estaleiros navais de Penhoet, eleva-se a 110 feridos: 50 manifestantes, e 60 membros das fôrças policiais. Os prejuizos causados pelos grevistas elevam-se a vários milhões de francos. A estação telefônica foi danificada, fios telefônicos foram cortados, vidros quebrados em todos os edifícios da direção do estaleiro de Penhoet, assim domo nos da direção do estaleiro do Loire. Por medida dep reuaução, os cafés de Penhoet foram felhados desde ontem à tarde. A partir de hoje o mesmo acontecerá com os cafés de Saint Nazaire. Os estaleiros ficarão fechados hoje o dia inteiro, sob guarda policial.

Continua no presídio a greve de fome dos fanáticos japoneses

S. PAULO, 2 (AFP) – Hoje é o sétimo dia da greve da fome que seis fanáticos japoneses da seita "Sakdra Ghmi Tei-shin-tai" vêm realizando na Casa de Detenção.

As autoridades do presidio, solicitaram o auxílio de dois sacerdotes budistas, na esperança de possam convencer os grevistas a desistir do seu propósito.

Como se sabe, êsses fanáticos estão prêsos por terem depredado o consulado nipônico e agredido o cônsul do seu país em São Paulo.

AMERICO BASILICO E C. A. DE BULHÕES

ADVOGADOS — (Causas civeis e criminais) — Av. Presidente Vargas, 435 — 6.º andar, sala 603 — Telefone: 23-0932 ou 23-0578.

Diário Educacional no Legislativo

Requerimento n. 485/55 — Solicitando informações sôbre o funcionamento da Escola Guatemala. (Guilherme Monteiro); Requerimento n. 517/55 — (Cipriano Lima), solicitando informações sôbre o pagamento de gratificações no professorado municipal. — Projeto de lei n. 726/A — Institui 50 bolsas escolares e dá outras providências ao substituto de Projeto de lei n. 726.

TELEVISÃO DE 21"

Importadas; Admiral Big 21, Emerson, Zenith e G. Eletric. — Florida e Invictus, todos com garantia e instalado com antena canal 13. Preços a partir de 32.000 cruzeiros. Rua Ramalho Ortigão n. 12, S/Loja.

EDITAL

Juízo de Direito da Décima Quarta Vara Cível

De citação, para ciência de terceiros interessados, na forma abaixo, com o prazo de 30 (trinta) dias

O dr. Marcelo Santiago Costa Juiz de Direito em exercício no Juízo de Direito da Décima Quarta Vara Cível do Distrito Federal.

Faz saber aos que o presente edital virem ou dêle conhecimento tiverem que, por parte de Romilde Tavares, lhe foi dirigida a petição que se encontra a fôlhas dois, a fim da Sul América Capitalização S. A., expedir alvará (segunda via) dos títulos extraviados, cuja relação se segue:

900.203 — 1.545.134 — 870.888 — 1.059.292 — 1.188.215 — 1.189.852 —
1.242.109 — 1.313.598 — 1.313.599 — 1.313.600 — 1.313.601 — 1.313.602 —
1.313.603 — 1.323.570 — 1.352.614 — 1.365.271 — 1.391.728 — 1.468.085 —
1.475.152 — 1.486.475 — 1.490.631 — 1.578.192 — 1.580.293 — 1.624.467 —
1.410.435 — 1.484.852 — 1.513.583 — 1.525.420 — 1.556.546 — 813 —
135.154 — 204.866 — 212.173 — 335.645 — 378.110 — 403.111 —
515.659 — 515.660 — 768.271 — 1.013.222 — 1.014.749 — 1.023.615 —
1.028.890 — 1.102.597 — 1.127.796 — 1.142.427 — 1.187.297 — 1.207.735 —
1.237.859 — 1.248.785 — 1.263.113 — 1.286.928 — 1.296.774 — 1.300.896 —
1.303.462 — 1.303.752 — 1.310.862 — 1.326.301 — 1.326.815 — 1.364.550 —
1.472.013 — 1.487.554 — 1.489.743 — 1.502.167 — 1.518.017 — 1.532.097 —
1.535.717 — 1.535.718 — 1.550.191 — 1.552.629 — 1.552.830 — 1.552.831 —
[illegible].765 — 1.620.573 — 1.630.553 — 1.649.110 — 18.746 — 124.671 —
[illegible].861 — 132.192 — 137.276 — 141.106 — 175.639 — 187.243 —
[illegible].834 — 198.019 — 208.681 — 214.645 — 260.364 — 272.151 —
272.827 — 286.644 — 304.706 — 314.923 — 318.931 — 322.338 —
339.124 — 340.746 — 341.209 — 355.780 — 356.868 — 373.402 —
379.045 — 379.351 — 379.949 — 381.592 — 395.130 — 395.462 —
397.361 — 410.756 — 413.022 — 418.720 — 430.410 — 445.647 —
451.501 — 465.078 — 494.436 — 506.813 — 545.742 — 558.313 —
570.282 — 575.455 — 578.676 — 601.611 — 625.901 — 628.959 —
649.969 — 649.970 — 669.908 — 689.463 — 703.790 — 710.410 —
710.694 — 712.670 — 712.671 — 716.469 — 735.445 — 744.328 —
773.573 — 780.395 — 799.260 — 823.459 — 830.880 — 842.059 —
860.917 — 881.793 — 881.794 — 903.410 — 933.017 — 982.080 —
1.034.046 — 1.036.589 — 1.039.248 — 1.072.768 — 1.072.769 — 1.072.770 —
1.072.771 — 1.072.772 — 1.072.773 — 1.098.039 — 1.104.042 — 1.117.911 —
1.121.327 — 1.128.683 — 1.172.985 — 1.173.843 — 1.176.061 — 1.239.708 —
1.242.828 — 1.249.868 — 1.637.863 — respectivamente de combinações: ZIO — VZL — LKS — HID — FQX — RTL — CTR — GHR — GRH — HGR — RGH — RHG — ORT — CPJ — CNV — CQU — JHP — DET — GRM — IHM — OMV — QME — OLJ — TBL — NOM — XLO — MFE — ISU — IBB — GOC — RPE — BOB — NHX — TIY — OIA — LDD — LHH — PQQ — EMG — IXN — XEQ — KGP — LQE — HJQ — LVS — JSX — IHO — BLE — AYJ — NYD — CBD — JIH — JPD — HCV — CNR — PGP — RYA — FBF — BVO — TQI — FZI — FUR — QHY — HQQ — HQS — GXQ — IIZ — IZI — ZII — UPF — KRH — BZN — SYX — EG — YJU — YVB — MJL — MTL — DYY — KMX — ZQY — FBH — YXO — ZUG — EQZ — UUA — CRS — ENJ — FYF — ZHP — QAE — LOK — GBQ — GHO — NPH — AIO — DOG — NXR — KAH — AAV — CYU — DQY — JTI — ATE — CNQ — JIT — XKQ — HCA — HGR — DVZ — FNQ — RNJ — IEB — SMS — DVP — NZV — MML — GEO — SCH — XAE — CZB — MGB — SMM — UEQ — UEU — POI — FSI — FSJ — YGL — QMS — RUR — XEX — XEY — EXK — FQC — EQK — KTT — BZA — DPL — AKN — CQN — MVQ — ZYS — FHQ — FHH — JIR — BZP — YSQ — XDT — BXI — CFT — CKT — CTK — KCT — KTC — TCK — TKC — VEC — VRR — NCF — DEU — PQY — FKG — HOD — TUD — DPE — FHI — YNG — RUX — os dois primeiros do valor nominal de 100 mil cruzeiros, vinte e dois a seguir do valor nominal de 50 mil cruzeiros, cinco seguintes do valor nominal de 30 mil cruzeiros, vinte e um a seguir do valor nominal de 25 mil cruzeiros, os vinte e seis seguintes do valor nominal de 20 mil cruzeiros e os restantes do valor nominal de 10 mil cruzeiros cada um. — Despacho de fls. 2: A. proceda-se na forma requerida, designando o cartório, dia e hora para a justificação, ciente o Ministério Público. — Rio, 24-6-55. — Marcelo Santiago da Costa. Em virtude de despacho o M.M. Juiz mandou expedir o presente edital para a ciência de terceiros interessados e que será afixado no lugar do costume e publicado pela imprensa na forma da lei. Dado e passado nesta cidade do Rio de Janeiro, em 8 de julho de mil novecentos e cinquenta e cinco. — Eu, Orlando Pinto Ferreira, Escrevente juramentado, dactilografei. E eu, Belmiro de Medeiros Silva, Escrivão, subscrevi. — Marcelo Santiago Costa. (Estava devidamente selado). Está conforme. O Escrivão, Arlindo Ruiz Ferreira, substituto.

VALENTE: . . .

(Conclusão da 9. página)

senіar a Bahia condignamente. Mas, aconteceu isso..."

TIMONEIRO: LEVOU

Quando sofri o desmaio, o timoneiro do meu barco, acomodu-me na sua bancada, e êle mesmo foi remando na minha posição nessa solidariedade e conseguiu levar o barco até a garage, onde fui atendido prestimosamente pelos remadores rubronegros, tendo o remador Buck sido de um desvelo a tôda prova, assistindo-me durante todo o tempo que necessitei de recursos. Isso cativou-me, sem dúvida", continua o remador baiano.

NO FLAMENGO

"Posso adiantar mais. Em novembro próximo vou solicitar a minha transferência do Itapagipe, da Bahia, para o C. R. do Flamengo. Vim ao Rio para uma bôlsa de estudo, e remarei no grêmio rubronegro". Concluiu o remador baiano, que, primo do saudoso Nuno Valente, uma das maiores expressões do remo brasileiro, tràgicamente desaparecido em 1947.

Moléstias sexuais — Impotência

NOS CASOS INDICADOS — CONSULTAS: Cr$ 30,00

Tratamento pela hormonioterapia e alta frequência específica da velhice precóce da função sexual no homem e na mulher, irritabilidade, fadiga e insônia, nos casos indicados. Enfermagem a cargo de técnico e profissional diplomado.

CLÍNICA DR. SANTOS DIAS

RUA SÃO JOSÉ, 50 - 9.º andar - Conjunto 993 - TEL. 32-6230

Horário: diàriamente, das 15 às 19 horas

DIÁRIO EDUCACIONAL

"Educar é semear, renovar, vivificar"

Direção dos professôres: J. M. Leite de Vasconcelos, H. Reis e V. Zappi

Em plena decadência o Instituto de Educação

Causas: excesso de alunas e professôres medíocres — Declarações do vereador Gladstone Chaves de Melo na Câmara Municipal

A decadência do nível cultural do Instituto de Educação como estabelecimento modêlo na formação do magistério municipal acaba de ser apontada pelo vereador Gladstone Chaves de Melo, da tribuna da Câmara Municipal, quando se discutia o projeto do sr. Hélio Walcacer, que manda abrir concurso para preenchimento de cargo de professor de ensino primário da PDF.

Rebatendo as afirmações prestadas pelos vereadores contrários ao referido projeto, que declararam ser o ensino do Instituto de Educação diferente do das escolas normais particulares, o vereador Gladstone Chaves de Melo apontou falhas do atual Instituto de Educação informando que a decadência se iniciou no tempo do ex-prefeito Mendes de Morais, que possibilitou a entrada de grandes turmas naquele estabelecimento de ensino.

Transcrevemos um trecho do discurso do sr. Gladstone Chaves de Melo para melhor conhecimento dos nossos leitores:

"O nível de ensino caiu muito e tive até informação de professôres de que há alunos que escrevem "homem" da seguinte maneira: ome. De forma que aquilo que eu previ aconteceu fatalmente. E é preciso agora ter-se a coragem de dizer a verdade e afirmar que o teor do ensino, o teor do aproveitamento no Instituto de Educação caiu muito, não só por causa dos alunos, mas também por causa dos professôres, legiões de professôres que entraram por favor, que entraram no magistério municipal sem concurso e por conseguinte muitos deles sem competência. Eu, que gosto de dizer as coisas como são, posso dar depoimento de um dêsses professôres nomeados e efetivados sem concurso, que passou o recibo de um título — "Recebi o título anexo" — escrevendo da seguinte maneira a palavra "anexo": — ANEQUISSO. Assim, com a queda do teor dos alunos, e com a queda do teor dos professôres admitidos sem concurso, muitos dentre êsses de verdadeira, de alta capacidade, mas muitos sem capacidade."

Treinamento e supervisores — Método T.W.I.

A Comissão Brasileiro-Americana de Educação Industrial (CBAI) está programando para o mês de agôsto novas apresentações das três fases do treinamento de supervisores para a indústria pelo método TWI.

As três fases do método visam respectivamente a desenvolver nas pessoas que dirigem o trabalho de outrem (chefes e encarregados de serviço, em geral) cada uma das seguintes capacidades: "Como ensinar com eficiência um trabalho qualquer a subordinados"; "Como lidar com empregados"; "Como simplificar trabalhos".

Tais apresentações são feitas a grupos de dez pessoas sob forma de mesa-redonda e têm a duração de uma semana, sendo realizadas no horário de 18,30 às 20,30, à Av. Marechal Câmara, 271, 9.º andar, sala 904.

As inscrições podem ser feitas em qualquer época, pelo candidato, pessoalmente, ou pelo telefone 32-8912, de segunda a sexta-feira, no horário de 8,30 às 12 e de 13 às 17 horas.

Tais cursos, como todos os serviços da CBAI, são inteiramente gratuitos.

Escola Nacional de Engenharia

O dr. Octávio Marcondes Ferraz, Ministro da Viação e Obras Públicas, realizará nesta escola na próxima 5a.-feira, 4 de agôsto, uma conferência sôbre o tema: "Os Problemas Técnicos da Construção da Usina de Paulo Afonso".

A preleção é de iniciativa dos Cursos de Especialização da Escola Nacional de Engenharia, devendo iniciar-se às 20,30 hs. e sendo seguida de debates.

Centro de Estudos do Hospital General Vargas

O IAPETC fará realizar amanhã, às 10 horas sua 9a. sessão ordinária com o seguinte programa:

Dr. Flavio Carvalho: Etiopatogenia e tratamento da febre reumática.

Dr. Claudio de Barros Barreto: Radio-sensibilidade dos tumores.

A reunião terá lugar no Anfiteatro do referido Hospital na Avenida Londres em Bonsucesso.

II Congresso Internacional de Alergia

Como é do domínio público será realizado no Rio de Janeiro, de 6 à 13 de novembro de 1955 o II Congresso Internacional de Alergia. As mais destacadas autoridades no assunto estarão presentes ao conclave para discutir e relatar os seguintes temas oficiais:

I — **Histamina e mecanismo das reações alergicas** — (histamina, seu metabolismo e seu papel na alergia; liberadores de histamina; substâncias anti-histamínicas).

II — **Alergia medicamentosa, incluindo os antibióticos.**

III — **Imunologia e alergia** (composição química dos antígenos e anticorpos; técnica quantitativa imunológica aplicada à alergia).

IV — **Asma** (fisiopatologia; a morte pela asma; asma climática).

V — **Alergia dermatológica** (incluindo as dermatites industriais e por contato).

VI — **Alergia e verminoses.**

VII — **Alergia e lepra.**

VIII — **Alergia e tuberculose.**

IX — **Alergia e os hormônios.**

Precedendo a abertura do Congresso será realizado nos dias 3 à 5 de novembro um curso internacional e intensivo de alergia, do qual tomarão parte cêrca de trinta famosos cientistas. Os congressistas mediante solicitação ao secretário geral do congresso, serão considerados inscritos no curso, os demais interessados (médicos ou estudantes de medicina) deverão inscrever com antecedência na secretaria geral.

O prefeito do Distrito Federal, dr. Alim Pedro, em face da importância do II Congresso Internacional de Alergia, emprestou-lhe o apoio da municipalidade. Para informações ou inscrições (mil cruzeiros) dirigir-se à Secretaria Geral do II Congresso Internacional de Alergia, Avenida Rio Branco, 277 — 7.º andar — sala 705.

U.D.F. — Filosofia

REQUERIMENTOS DE SEGUNDA CHAMADA

Solicitamos o comparecimento à Secretaria da Faculdade dos seguintes alunos que requereram 2a. chamada da cadeira FUNDAMENTOS BIOLÓGICOS DA EDUCAÇÃO, do Curso de Didática a fim de tomar conhecimento do despacho exarado em seus requerimentos:

Alvina Silaid Antonio, Almir Nina Guterres Soares, Fernando Batista Gonçalves, Senio Alipio Xavier Vieira, Rilza Lacerda de Sousa Gayoso, Cauby Fretz Veiga, Paulo Gomes Alves, Maria Lucia Parga Nina, Maria Isabel Huet de Baena, Luís Ferreira Barreto, Nize Afonso Lima, Irene Nunes Gignoli, Avelino Pereira de Sousa, Silvio Joaquim Paixão, Mairus Cardoso Belucci Guimarães, Mauro Valter Guedes, Ari Santana Avila, Adriano Nunes Ramos, Lineu de Sousa.

ALUNOS CHAMADOS A SECRETARIA DA FACULDADE

Heleno Costa Vital, João Carlos Gonçalves de Oliveira, Joaquim José de Brito, Luís Manoel Sobral, Noemia Jesus Lopes, Jadihel Lorêdo Junior e Abraham Berman.

Inst. de Educação

Segunda chama das primeiras provas parciais para as alunas do Curso Ginasial:

Hoje, 3 de agôsto:
Às 9 horas:
Tôdas as séries do curso ginasial.
Dia 4 – quinta-feira.
Às 9 horas:
Latim;
Português:
Tôdas as séries do curso ginasial.
Às 11 horas:
Canto Orfeônico:
Tôdas as séries do curso ginasial.
Dia 5 – sexta-feira.
Às 9 horas:
Desenho:
Tôdas as séries do curso ginasial.
Dia 6 – sábado.
Às 9 horas:
Francês:
Tôdas as séries do curso ginasial.
Dia 8 – segunda-feira.
Às 9 horas:
Matemática:
Tôdas as séries do curso ginasial.
Dia 9 – têrça-feira.
Às 9 horas:
História Geral:
4a. série ginasial.
Dia 10 – quarta-feira.
Às 9 horas:
Inglês:
2a, 3a, e 4a séries ginasiais.
Dias 1 – quinta-feira.
Às 9 horas:
Geografia:
Tôdas as séries do curso ginasial.
Dia 12 – sexta-feira.
Às 9 horas:
História:
Tôdas as séries do curso ginasial.

ANO XXVIII — RIO DE JANEIRO, QUARTA-FEIRA, 3 DE AGÔSTO DE 1955 — N. 8.300

Diario Carioca

☆ Fundador: J. E. DE MACEDO SOARES ☆

No próximo dia 11 a Casa do Estudante do Brasil comemorará seu 26.º ano de serviços a juventude com um grandioso chá-beneficente no Hotel Copacabana-Pálace, que contará com a colaboração de Modas Etan. Pela primeira vez na América do Sul será apresentado um desfile dos modelos do costureiro Pierre Balmain. — Na foto acima, vemos a sra. Ana Amélia Carneiro diretora da C. E. B., que durante um "cock-tail" fornecia aos jornalistas presentes, uma lista das "patronesses" e os detalhes do "Chá - Balmain"

Aumenta o preço da gasolina

Por 7 votos contra 3, o Plenário da COFAP homologou ontem, sem maior exame o parecer favorável ao reajustamento dos preços dos combustíveis líquidos, proposto pelo Conselho Nacional do Petróleo. Os três votos contrários foram o major Frias Vilar (Fôrças Armadas) e srs. Amaro Cavalcanti (Lavoura) e Vitor Magalhães Fonseca (Banco do Brasil).

Prevaleceu o critério fixado pela Consultoria Geral da República que não reconhece à COFAP competência para discutir e recusar as alterações de preço oriundas de órgãos do Govêrno, embora fossem assinaladas discrepâncias na fixação de margens para os produtos, ampliando-as para os revendedores de gasolina e reduzindo-as para os de querosene, que ao contrário da gasolina é vendido isoladamente em litros.

A NOVA TABELA DE PREÇOS

São estas as alterações propostas pelo Conselho de Petróleo e aprovadas pela COFAP:

GASOLINA COMUM (por litro)

Localidade	preço de venda proposto	anterior	variação
Distrito Federal	4,86	4,72	0,14
São Paulo	4,98	4,84	0,14
Belo Horizonte	5,98	5,62	0,36
Recife	4,81	4,65	0,16
Pôrto Alegre	5,02	4,94	0,08
Niterói	4,92	4,76	0,16
Salvador	5,00	4,70	0,30
Belém	4,90	4,78	0,12

QUEROSENE (por litro)

Localidade	preço de venda proposto	anterior	variação
Distrito Federal	2,55	2,36	0,19
São Paulo	2,66	2,46	0,20
Belo Horizonte	3,47	3,03	0,44
Recife	2,56	2,35	0,21
Pôrto Alegre	2,75	2,57	0,18
Niterói	2,61	2,40	0,21
Salvador	2,60	2,37	0,23
Belém	2,56	2,37	0,19

ÓLEO DIESEL (por litro)

Localidade	preço de venda proposto	anterior	variação
Distrito Federal	1,53	1,43	0,10
São Paulo	1,65	1,53	0,12
Belo Horizonte	2,32	2,07	0,25
Recife	1,52	1,42	0,10
Pôrto Alegre	1,71	1,62	0,09
Niterói	1,60	1,47	0,13
Salvador	1,56	1,45	0,12
Belém	1,53	1,42	0,11

(Conclui na 10.ª página)

NEVE EM PÔRTO ALEGRE

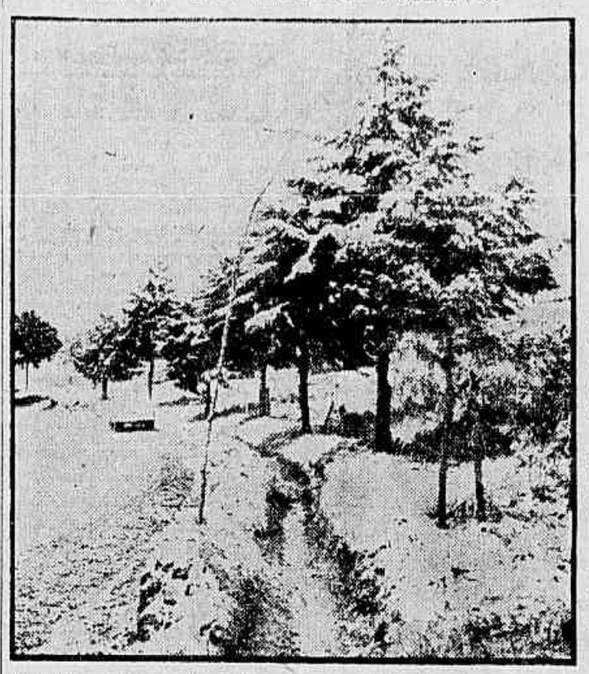

Em Pôrto Alegre: A geada serviu como divertimento novo para a população. Todos quizeram sair à rua e até fotografar-se, para memória da ocorrência. — (Foto Clarim, cedida ao D. C.)

DEVASTAM AS GEADAS O PARANÁ

O Serviço de Meteorologia anunciou para hoje o início de uma lenta ascensão de temperatura, embora ontem ainda persistissem, principalmente no Sul, os efeitos das geadas, tendo a menor temperatura ocorrido em Jaguariciva (Paraná) e Lajes (Santa Catarina), onde os termômetros assinalaram 7 graus abaixo de zero.

Em São Paulo a temperatura mínima era de 2 graus abaixo de zero. Na madrugada de hoje deverão cair ainda novas geadas, mas, não de tanta intensidade como as precedentes.

OS CAFEZAIS

Entretanto, as preocupações de tôdas as autoridades responsáveis e dos meios econômicos se concentram no exame das consequências que poderá ter, para o país, a destruição de cafezais no norte do Paraná e em São Paulo, tendo-se registrado ontem as primeiras altas. Informa a Asapress que em Santos a alta atingiu até Cr$ ... 300,00 por saca e na Bôlsa de Nova York todos os tipos de café subiram 200 pontos, máximo permitido.

Prejuizos de 70%

O sr. Geremia Lunardelli, maior cafeicultor no norte do Paraná, confirmou, ontem, que os prejuízos da lavoura cafeeira nessa região são calculados em 70%, dando margem a exagerada alta, se o govêrno não tomar imediatas providências para conter a especulação.

Em São Paulo os efeitos são muito menores. Entretanto, a destruição ocasionada no Paraná produzirá resultados por alguns anos, até que se refaçam os cafezais.

O ministro inspeciona

O Ministro da Agricultura, sr. Munhoz da Rocha, em companhia do Governador do Paraná, sr. Oliveira Franco, estêve em Londrina, observando os efeitos da geada e conferenciando com os fazendeiros, interessado em colher elementos para elaborar um plano de ação inicial de defesa da economia cafeeira.

Êsses dados serão reunidos aos que o Instituto Brasileiro do Café está reunindo, para apurar a exata extensão da calamidade que assolou a lavoura do Sul do país.

Mais rude do que em 1953

Sabe-se que as primeiras impressões fazem crer aos observadores que a geada desta vez castigou os cafezais muito mais rudemente do que em 1953, tornando-se ainda mais significativa porque atingiu milhares e milhares de cafeeiros que mal acabavam de se recuperar do desastre anterior.

As cidades paulistas

As cidades paulistas mais atingidas foram as de Presidente Prudente, Tatuí, Limeira, Catanduvas, Avaré, Itu, Monte Alegre do Sul e Santa Cruz do Rio Pardo. Em Presidente Prudente e Tatuí a temperatura mínima registrada é de um grau abaixo de zero.

Solução para o pagamento dos 40% a médicos

Os dirigentes da Associação Médica Brasileira e do Sindicato dos Médicos do Rio de Janeiro concentram sua esperança em que o Presidente da República determine ao Tribunal de Contas a anotação, sob reserva, dos pagamentos da gratificação de 40% feitos aos médicos do Serviço Público, solvendo o impasse criado com a negativa, do mesmo tribunal, de tomar conhecimento de tais pagamentos, por êle considerados ilegais.

A conclusão dos dirigentes da AMB e do Sindicato resultaram de informações que ontem colheram seus representantes, em visita que fizeram ao Tribunal de Contas e na qual, não tendo encontrado o presidente, estudaram o problema através de esclarecimentos fornecidos pela Secretaria.

PRIMEIRAS SOLUÇÕES

Até agora, parecia existirem sòmente duas soluções para o problema. A primeira, a longo prazo, seria o govêrno enviar mensagem ao Congresso, propondo simplesmente a concessão do aumento de 40% aos médicos; essa, porém, seria uma providência sujeita a retardamentos naturais no processo legislativo, admitindo-se até que as emendas a transformassem num novo 1.082.

A segunda seria dirigir-se o govêrno ao Tribunal de Contas, solicitando o reexame da matéria — medida também sujeita a riscos que agravariam a intranquilidade da classe.

Terceiro têrmo

O terceiro têrmo, julgado capaz de satisfazer de imediato aos médicos e ao Tribunal — cuja responsabilidade ficaria ressalvada —

(Conclui na 10.ª página)

Novais favorável ao veto aposto ao projeto 120-B

Os vetos do prefeito ao projeto 120-B, transformado em lei na parte que concede abono aos servidores municipais, receberam parecer favorável do seu relator no Senado, sr. Novais Filho, que admitiu terem os vereadores destinado mesmo a veto muitas das disposições contidas no texto que ofereceram ao Executivo.

Argumentou o sr. Novais Filho que possivelmente os legisladores, tendo incluído tais disposições apenas para atender a solicitações várias, já esperavam, talvez até com simpatia, que o prefeito fizesse a necessária triagem, tanto assim que no seu contexto inexiste "aquela unidade reclamada na boa elaboração legislativa, compreendendo assim um número acentuado de seus dispositivos".

Cinco pontos

Destacando cinco pontos do veto, o senador Novais Filho analisa cada uma de suas razões, concluindo sempre favoràvelmente à providência do prefeito, que por sinal elogiou como administrador, ressaltando nesse caráter a sua atuação renovando a cidade para o XXXVI Congresso Eucarístico Internacional.

Admitiu que seria motivo de crítica sòmente o ter o prefeito conservado a elevação do impôsto de vendas e consignações para 4%, mas, ainda aí, lembrou a promessa de futura isenção nas transações entre varejistas e consumidores.

ROSSANA SABOREIA

A faquir Rossana (que se vê saboreando o bolo de Silki) parece estar ainda inclinada a bater o record mundial feminino de jejum, em exibição no Rio de Janeiro. Caso venha a concretizar suas intenções, deverá encerrar-se na sua urna, ainda no domingo, segundo sugestão que lhe fêz Silki, seu mestre.

Houve bolo de fakir no 37o. aniversário; e Rossana saboreia

As comemorações do aniversário do faquir foram passadas, à noite de ontem, em fôrno de um bolo exatamente ao contrário do que previramos em notícia, anteontem publicada.

Silki que foi largamente presenteado (e agora já nos 4 últimos dias de seu jejum), cortou fundamente o doce e permitiu que os circunstantes o saborcassem em sua presença, sem mostra evidente de estar passando por torturas de glutonaria.

NO MARACANÃ

No dia 7 próximo, irá Silki deixar sua urna no Estádio do Maracanã, encerrando, dessa forma, a maratona que há 100 dias atrás se propôs realizar, pelo recorde mundial.

NÃO HOUVE CACHIMBO

Um de seus desejos não foi contudo satisfeito, uma vez que sua secretária, Rosa Lola, não conseguiu, ontem, localizar o curvo cachimbo (de estilo holandês) que Silki pretendia pendurar nos lábios magros, quando, depois de voltar à normalização de sua vida para os prazeres da mesa, descansar numa poltrona de molas os ossos ducamente castigados pelos pregos de sua atual cama.

URBANO E O FURÚNCULO

O jejuador Urbano, que tencionava arrebatar-lhe o recorde mundial (logo após Silki o conseguir também no Cineac Trianon, parece que desesperou da idéia inicial desde que se soube de seu precário estado le saúde (com um só pulmão — segundo denúncia recebida) e das minguadas medidas de sua arquitetura física. Por outro lado, comentou-se também que Urbano é o responsável por serem as provas de jejum até hoje proibidos no Uruguai, quando durante uma de suas exibições, decidiu abandonar, em meio à prova a sa urna, porque se vira atacado por um incômodo furúnculo.

Adiados aumentos na Cofap

Apesar da sessão longa que realizou ontem o Plenário da COFAP pouco adiantou da extensa pauta aos trabalhos. O reajustamento da margem de lucro dos vendedores de leite em carrocinhas e caminhonetes e a proposta de liberação dos produtos hortigranjeiros foram inclusive foram adiados, com pedidos de vista formulados pelos representantes do Banco do Brasil em relação a êstes e das Cooperativas em relação ao leite.

Foi também adiado, havendo diligência, o abelamento do estacionamento no Estádio do Maracanã, para verificar das condições em que foi feita a concessão. Em compensação, foram aprovadas as novas tarifas propostas para os serviços do Pôrto da cidade do Rio Grande e do fornecimento de energia elétrica pela Emprêsa Norte Fluminense e Municipalidades de Sapucaia, Nova Friburgo, no Estádio do Rio.

ESTUDOS DE ESTATUTOS QUASE PRONTOS

"Os estudos dos estatutos dos servidores municipais estão quase prontos, devendo o anteprojeto dos barnabés ser remetido ao prefeito Alim Pedro ainda esta semana".

Essas foram as declarações do Secretário de Administração, sr. Joel Rathômio de Paiva ao DC, por ocasião da reunião com a diretoria do Clube Municipal e da Coligação dos Servidores Municipais, tratando das pretensões dos servidores municipais ao estatuto a ser enviado à Câmara.

A Justiça atrasa pagamento

A secretaria do Tribunal de Justiça, deixou de mandar efetuar ontem, os pagamentos dos funcionários e serventuários da Justiça, à revelia de determinações inclusive de horários feitas pelo Tesouro Nacional.

Os funcionários e serventuários atribuem o fato à irregularidade e falta de ordem no processamento das fôlhas de pagamento, acres-

(Conclui na 10ª página)

'Waldemar deseja fugir à luta com Carlson': H. Gracie

Valdemar não pode mais fugir da luta com meu sobrinho Carlson. Aceitou, marcou data e agora anda se agarrando a tolos argumentos para não entrar no "ring". Em vez de 300 mil cruzeiros, resolvemos aumentar para 500 mil cruzeiros o prêmio de uma vitória dêle sôbre Carlson, afora, naturalmente, a renda do espetáculo", declarou, ontem, Hélio Gracie à nossa reportagem.

As minhas declarações a um vespertino — continua Hélio — apesar das melhores intenções do repórter foram mal colocadas no texto, do que se valeu Valdemar Santana para tirar partido. Disse que se na ocasião do "vale-tudo" fosse lutar dentro das regras do "jiu-jitsu", não perderia em dez minutos, mesmo com uma mão amarrada. Manenho-as, entretanto; se êle quiser venha a Academia e mostrarei que não estava exagerado. Apenas não haverá público e nem entradas pagas.

Mudança de data

— "Queria também fazer uma sugestão — prossegue Hélio Gracie —

(Conclui na 10ª página)

Morreu Frei Jesus para salvar a vida de quatro crianças

Em seu último ato de heroismo — talvez o maior de sua vida — frei Jesus Pardo, missionário recoleto da Prelazia de Lábrea (Amazonas), faleceu após haver salvo quatro crianças que morriam afogadas no Rio Purus.

Vitimado por seu desprendido amor ao próximo, aos 29 anos de idade, frei Jesus Pardo, natural de Cárcar, província de Navarra (Espanha), veio para o Brasil ser missionário no Amazonas, onde se fez, em pouco tempo, estimado por todos.

A TRAGÉDIA

Essa trágica história se inicia — que podem ser entregues na matriz de Santa Mônica, Leblon, à Rua José Linhares.

quando, quatro crianças que jogavam futebol à beira do rio, lançaram-se às águas do Purus em busca da bola que ali caíra. Dominados pelas águas revoltas, estavam na iminência de morrer. Apercebendo-se do desenlace fatal, Frei Jesus Pardo incontinente partiu em socôrro dos menores, logrando salvar três.

Todavia, um outro continuava a se debater nas águas, buscando fugir à morte. Retorna então o sacerdote para salvá-lo, o que consegue após ingentes esforços. Não lhe foi possível, porém, escapar êle próprio, pagando com a vida o desprendimento com que se houvera para salvar o do próximo.

Colaboração

Frei Jesus Pardo, foi bem um exemplo da vida de dedicação e sacrifício dos Padres Agostinos Recoletos, que na Prelazia de Lábrea levam aos habitantes da longínqua Amazonia os ensinamentos e a fé cristã.

Por isso, êles pedem e aceitam qualquer doação — roupa, remédios, dinheiro ou objetos diversos

O FRADE HERÓICO

Frei José, missionário no Amazonas, instruia os humildes trabalhadores locais até em seus afazeres profissionais.

Novos abrigos de ônibus

O prefeito Alim Pedro remeteu mensagem à Câmara dos Vereadores solicitando créditos para construção de novos abrigos de ônibus e bondes, nas Praças Vicente de Carvalho, Aquidaban, Condessa de Frontin e em Vaz Lobo e para a pavimentação e alargamento da Avenida Antônio Carlos, a pavimentação da Av. Nilo Peçanha e Rua Citéria, construção de um canal destinado ao escoamento das águas do Rio Faria.

Incidente no bairro árabe de Tanger

TANGER, 2 (AFP) — Em consequência do incidente ocorrido ontem no bairro árabe de Tanger, e no decorrer do qual um marroquino matou quatro pessoas, ferindo várias outras a faca, o administrador da zona internacional, sr. Van de Kerckhove, dirigiu à população de Tanger um comunicado no qual declara notadamente que "o assassino é um fugitivo da Justiça. Trata-se de um ato isolado, sem qualquer significação política. O assassino foi detido e será julgado.

Proibida a exportação

BEIRUTE, 2 (AFP) — O Govêrno libanês acaba de proibir a exportação de rochas extraídas das colinas de Dar el Beida. A medida foi tomada em consequência de parecer de técnicos do Ministério das Obras Públicas "dizendo que as rochas de Dar el Beida contêm urânio".

100 milhões para solucionar enchentes periódicas do Rio

Visando solucionar as enchentes periódicas na cidade, o prefeito Alim Pedro enviará à Câmara do Distrito Federal, mensagem propondo a criação de um serviço permanente para combater essa calamidade, motivada pelo descontrole dos vários rios que banham a cidade.

Será necessária a dotação de 100 milhões de cruzeiros conseguida anualmente e no prazo de 10 anos, para a complementação do plano.

Organização

Para êste plano será organizado um adequado quadro técnico e administrativo com os serviços correlatos de cadastro, levantamento aerofotogamétrico, coleta de informações locais em relação às zonas não estudadas e a elaboração dos projetos das bacias hidrográficas restantes do estudo feito pelo engenheiro Jorge Diniz Carneiro, Secretário de Viação e Obras.

ALTEROSA

UMA REVISTA DE CLASSE PARA PESSOAS DE GÔSTO

O episcopado dá seu apoio à Praça Cristo Rei

Quatorze arcebispos e 29 bispos já aderiram à campanha, iniciada por frei Paulo da Silva, para que seja dado o nome de "Cristo Rei" à praça onde se realizou o XXXVI Congresso Eucarístico Internacional.

A maioria dessas 43 altas autoridades eclesiásticas do Brasil e de outros países, não se limitou a manifestar, por simples assinatura, sua adesão ao memorial em preparo para ser entregue ao prefeito, solicitando a denominação de Cristo Rei, fazendo questão de assinalar, com afirmações dadas por escrito, o seu entusiasmo pela idéia.

OS QUE ASSINARAM

São os seguintes os bispos e arcebispos aderentes da campanha: D. Otávio Betas, Primaz das Américas, Arcebispo de São Domingos; D. Juan Landázuri, Primaz do Peru, Arcebispo de Lima; D. Santiago Hermoza, Arcebispo de Cuzco D. Fernando Ruiz, Arcebispo de Yacatan; D. José M. Gonzalez, Arcebispo de Durango; D. Anibal Mena

(Conclui na 10ª página)

O profeta andava nú, mas, sem intuitos imorais

José Soares Profeta não ofendeu o pudor público andando nu na Praça General Tibúrcio — concluiu o juiz José Monjardim Filho, da 7.ª Vara Criminal, absolvendo-o porque não se convenceu de ter sido propositai a sua excursão em tais circunstâncias.

Profeta voltava de uma pescaria, às 20.15 horas de 17 de dezembro de 1954, quando a polícia o prendeu. Pesquisou o juiz elementos que comprovassem o intuito imoral da nudez do acusado, chegando à conclusão de que êles não existiam

Pior é na praia

Ainda fêz mais o sr. Monjardim Filho: advertiu os legisladores sôbre a necessidade de se precisar a intenção imoral, assinalando como exemplo, certas vestes de banhistas, que mais exibem do que escondem — fazendo-o com intuito claramente de provocação — detalhes anatômicos à vêzes belos e excitantes, mas sempre a causar revolta nos espectadores.

Contradições

Além do mais, existia contradição entre as testemunhas que ouviram o Profeta por ocasião de sua prisão. Umas declaravam ter o preendido inteiramente despido. Outras, afirmaram que êle estava sòmente com a bermuda, mas, muito pouco, de cor branca. Finalmente, um dêles

(Conclui na 10ª página)